PRIMER AÑO — Núm. 155. PORTE PAGADO Dirección, Redacción y Administración: AVENIDA DE MAYO 769 Buenos Aires, Viernes 16 de Junio de 1916

Todas las cartas destinadas a la Redacción deben ser dirigidas al Director.

Como el diario no puede responsabilizarse por los manuscritos que se le envíen, ruega a los autores guarden copia de ellos.

Dirección Telegráfica: EPOCA, Buenos Aires

Teléfono: Unión Telefónica 5194, Avenida.

La Epoca

Biblioteca de la Universidad La Plata

PRECIOS DE SUSCRIPCION:

CAPITAL

$ m/l. Un mes 1.70 — $ m/l. Tres meses 5 — $ m/l. Seis meses 10 — $ m/n Un año 20

PROVINCIAS

Un mes 2 — Tres meses 6 — Seis meses 12 — Un año 24

EXTERIOR

$ o/o Un mes 2 — $ o/o Tres meses 6 — $ o/o Seis meses 12 — $ o/o Un año 24

Número del día 0.08 — Número atrasado (dentro de los 30 días) 0.20 — De fechas anteriores 0.50.

LA EPOCA se envía directamente por correo a toda persona que lo pida acompañando el importe correspondiente. Los pedidos de suscripciones para el interior de la República se atenderán por cualquier número de días a razón de 0.08 por ejemplar.

VEASE EN LA PAGINA 13 LA INFORMACION DE ULTIMA HORA

16 DE JUNIO DE 1916

Después del triunfo

El triunfo de la Unión Cívica Radical no debe inquietar a nadie; quienes sientan o manifiesten inquietudes, las alimentarán, tal vez, en la intranquilidad de su propia conciencia; pero de ninguna manera pueden referirlas a actitudes probables atribuidas al futuro gobierno de la nación. Cuando el actual presidente electo aceptó su candidatura por imposición nacional, manifestó su inquebrantable decisión de hacer un gobierno ejemplar; un gobierno para todos los argentinos. Y no se puede ofender a un ciudadanc de la probidad moral del doctor Hipólito Irigoyen suponiendo que esa frase no fué, precisamente, nada más que una ocasional frase, pronunciada y olvidada, desprovista de todo influjo ulterior sobre sus actos de gobierno. No; al decir lo que dijera en momentos solemnes para el país, el presidente electo sintetizó el programa del futuro presidente, y ni los adversarios más enconados le han discutido jamás la profunda honradez de sus pensamientos, la firmeza proverbial de sus actitudes. El presidente electo llevará a la casa de gobierno el inquebrantable propósito de hacer un gobierno ejemplar para todos los argentinos.

Esa promesa halla mayor fuerza en su concordancia con los principios tradicionales de la Unión Cívica Radical. Por cierto que es altamente honroso para nuestro partido poder repetir después de las elecciones las manifestaciones que hiciéramos con anterioridad a ellas. El triunfo no ha modificado, ni siquiera superficialmente, el plan histórico del radicalismo argentino. Podemos decir hoy lo que dijimos ayer. Y eso no es poco.

La Unión Cívica Radical no pretende ir al gobierno armada de un misterioso recurso mágico que operaría una inmediata transformación en el país, adjudicando a cada habitante la cantidad de bienestar que pudiera exigir para su dicha personal, y administrando a la nación copiosos lotes de felicidad colectiva. Absolutamente. Sabemos perfectamente cuáles son las condiciones en que nuestro partido recibirá el gobierno; cuáles los instrumentos que serán puestos en sus manos. Este conocimiento de la realidad de las cosas no es propio a fomentar ilusiones, desde que parece poco probable que a ningún gobierno argentino le haya correspondido iniciarse en circunstancias más difíciles que las actuales. Pero si no lleva fórmulas cabalísticas, ni una alquimia aplicada al arte de hacer feliz a los hombres, la Unión Cívica Radical, y el futuro presidente, sobre todo, van provistos de la firme convicción de emplear todo su esfuerzo en la administración honrada y fecunda de los negocios públicos. Probidad política en alto grado, respeto por las estipulaciones constitucionales, conocimiento real de las necesidades públicas; experiencia sobre lo equivocado de ciertos métodos, aprendida en el fracaso de las situaciones que se han sucedido hasta el momento; resolución de aplicarse tenazmente a cumplir las obligaciones contraídas con el país, es parte de lo que llevará en su bagaje el futuro gobierno radical.

Nuestro partido no pretende el monopolio de la honradez, del patriotismo y de las iniciativas útiles.

Se cree con el derecho de contar con el concurso unánime de todos los argentinos que consideren un deber patriótico concurrir honestamente en la tarea de la obtención del bienestar colectivo.

Toda iniciativa plausible tendiente al engrandecimiento del país será recibida con simpatía e interés, venga de donde venga.

Para ello, olvidaremos los antagonismos políticos: no se tema que el gobierno radical clasifique arbitrariamente los habitantes de la nación para separar réprobos de escogidos. Hemos combatido contra sistemas y no contra hombres. Mañana, hoy mismo, quizá, esos hombres, al dejar de ser perniciosos para el país, han dejado de ser adversarios nuestros. No hemos tenido la oportunidad de recibir declaraciones del presidente electo: pero no creemos aventurado decir, conociéndolo, que esos son sus pensamientos y tal será su actitud en la presidencia de la república.

Se anuncian agravios y venganzas. Creemos inútil refutar esas inventivas, cuyo carácter particularmente mezquino desentona dentro del cuadro de elevación y dignidad que debe caracterizar la substanciación de estos grandes problemas nacionales. Baste decir que si en momentos difíciles, cuando el partido jugaba su vida en un movimiento revolucionario, la preocupación del actual presidente electo se orientara más a cuidar de la vida y de los intereses adversarios que de su propia vida y hasta del interés inmediato puesto en peligro por tal clemencia, puede juzgarse cuál será su conducta en el gobierno del país.

No creemos excesivo ni redundante hablar en esta forma. La Unión Cívica Radical se mantendrá fiel a su programa; el triunfo es un cambio de solución material, pero su situación moral seguirá siendo la misma.

EL DÍA POLÍTICO

UN MONOLOGO DE ACTO FINAL

(La escena representa un sitio cualquiera, con balcones que caen hacia una plaza. — "Sobre una mesa de pintado pino, etc." — Un hombre se pasea, gesticula y habla.)

"Essere o non essere... ("To be or not to be", como diría el doctor de la Plaza que lee a Shakespeare en su lenguaje original). Ha llegado el momento de decidirse. Aunque me asalta una sospecha dolorosa: ¿habrá llegado recién o es que llegó y pasó sin que yo lo advirtiera? Porque la fortuna, como la nube, es movediza y engañosa; a veces parece un camello y es una ballena; a veces un sillón presidencial y resulta otra cosa bien distinta. ¿Estoy frente a la ocasión o la ocasión ha pasado? Presidente o prócer... Sueño, urdimbre de sueño; tejido de pesadilla; algo que pudo ser y no ha sido y que jamás ya nunca será... ¿Jamás? No tal.... El jamás sólo está en la muerte... "Morir, dormir, soñar acaso..." ¿Dormir? No... No están los tiempos para tales cosas... Pero la alternativa es esa: ("That is the question", diría el doctor Plaza) sostener lo dicho, ser fiel a sí mismo, cumplir lo que me propuse solemnemente en mi corazón. Presidente o prócer... o alguna otra cosa que me reserva el destino, si es que el destino reserva alguna vez algo para alguien. No conviene confiar en el destino que gusta de ser violentado; se trata, indudablemente, de una manera de ser suya, particularmente discutible. Pero ello requiere brío, empuje y arrestos y... ¡viejo está Pedro para ser cabrero; ¡helas! Seguir, andar, andar; después de haber andado tanto y tan estérilmente. Por sobre mi hombro puedo mirar el pasado tan reciente que aún zumba en mis oídos el rumor de las cosas que fueran (exaltándose). Sueños de grandeza, encumbramiento soñado, ¿qué se hicieron, en dónde están? (reflexivo). No he acertado con la llave que correrá a la puerta de la historia; mala suerte, desde luego. ¿Me equivoqué o los tiempos se equivocaron conmigo? Al fin, ese es asunto que importa poco el caso es que estoy aquí cuando me propuse estar en algún otro sitio mejor. Y para eso, "en todas partes dejé memoria amarga de mí"... (Decididamente, los versos de Zorrilla son tan sonoros como inoportunos); cambiemos de repertorio. Es menester ponerse serio ¡miserere! "Yo que tanto de los hombres me reí..." (Una pausa, una larga pausa) "Y bien: yo necesito..." (El hombre medita). Necesito, ciertamente, hacer algo que no podré ya hacer; no queda otro recurso que bajar la cortina. En rigor resta un expediente dramático; pero, como dice Ibsen, "nadie se muere a la mitad de un tercer acto". Esperemos; señores, buenas noches...

☼ ☼ ☼

LA TACTICA DEL CHACHO...

Entre los guerrilleros del interior, el general Peñaloza, conocido por El Chacho, poseyó una táctica de combate tan personal como curiosa. Antes de entrar en fuego, El Chacho hacía una exhortación previa a los suyos; si la cosa se presentaba mal había que ceder el campo, dispersándose para reunirse más tarde en un sitio señalado, con objeto de proseguir la campaña si se podía.

Los anuncios de disolución del partido Conservador de Buenos Aires nos recuerdan la táctica del montonero riojano. Como El Chacho, el señor Ugarte tiene un toque de "¡A desparramarse!" que no es usual en los ejércitos. A raíz del 25 de enero el mandatario bonaerense, visto el mal sesgo que tomaban los acontecimientos, hizo tocar a dispersión. A cada caudillo le fué devuelta momentáneamente su libertad de acción; que se acomodará como mejor pudiera, hasta que los tiempos cambiaron. Cuando el señor Ugarte hizo su napoleónica "rentree" a consecuencia de una "chance" macabra sus fieles partidarios lo esperaban. Se habían acomodado, salvándose de la destrucción y volvían, fieles, al toque de llamada.

Parece que el señor Ugarte quiere reeditar la vieja táctica, convencido de que ha llegado el momento de dispersarse. El procedimiento es hábil, pero tiene el inconveniente de ser conocido. Sabe el gobernador de Buenos Aires que nunca segundas partes fueron buenas, y en este caso, la "reprise" puede precipitar un desenlace desagradable...

☼ ☼ ☼

UNA PISTA EQUIVOCADA

Las inclinaciones naturales de nuestro espíritu no nos conducen hacia el oficio policial. Admiramos a Sherlok Holmes como el que más, pero esta simpatía respetuosa no provoca en nosotros veleidades de emulación. En eso nos declaramos inferiores a los diputados socialistas que asisten con su experiencia de aficionados a la pesquisa encaminada a descubrir el autor de la agresión contra el Dr. Justo.

Pese a esta inferioridad nuestra en el arte de la investigación, creemos útil advertir a la policía de una seria deficiencia que vicia sus trabajos en los orígenes mismos de la investigación. Entendemos que la pista policial tiene por punto de partida los datos suministrados por el doctor Dickmann, compañero del señor Justo en el desgraciado episodio y cuasi víctima también del agresor. Y ahí está el equívoco. El señor Dickmann no pudo ver bien; hasta resulta evidente que vió muy mal. La conmoción nerviosa que le produjo la agresión provocó en él movimientos reflejos que le alejaron inconscientemente del teatro de los sucesos. Lógico es, entonces, que haya sufrido otras perturbaciones; la del órgano visual está probada; el señor Dickmann confundió a un mozo del café con el agresor, que, al parecer, retirábase tranquilamente, mientras el diputado socialista corría en busca de socorros para el señor Justo. En esas condiciones, la exactitud de las informaciones que pudo dar el señor Dickmann son muy contestables; creemos más: se nos ocurre que están radicalmente reñidas con la realidad, no porque el señor Dickmann quisiera deformarla, sino porque estaba orgánicamente incapacitado para apreciarla.

De modo que la policía debe cambiar de pista, abandonando la que le pudo haber proporcionado el ofuscado representante.

Las elecciones de Entre Ríos

EL ESCRUTINIO

PARANA, junio 16. — Prosiguió ayer la junta electoral el escrutinio de las elecciones últimas.

Escrutóse el departamento Federación que elegía un senador, resultando el candidato radical señor Adriano Siburu con 586 votos contra 571 que obtuvo el candidato demócrata.

La junta anuló cuatro mesas en este distrito.

El círculo Tala-Villaguay que elegía tres diputados arrojó los siguientes totales: 2465 demócratas y 2316 radicales. Resultan electos los señores Natalio Solis y Lorenzo H. Solimano, demócratas por la mayoría y Eduardo Lemos, radical, por la minoría.

Hoy continúa el escrutinio.

GOBIERNO DE SANTA FE

En momentos de cerrar ayer nuestra edición recibimos un despacho de Santa Fe, comunicándonos que el ministro de gobierno, señor Valdéz había presentado su renuncia.

Más tarde, y cuando ya este diario se hallaba en circulación, llegó a nuestro poder otro telegrama informándonos de que el doctor Valdéz había negado que fuera exacta la noticia de su dimisión.

GUSTAVO V DE SUECIA

Cumple hoy cincuenta y ocho años de edad S. M. Gustavo V rey de Suecia.

Temperamento inteligente y hábil gobernante, el soberano sueco ha conducido su país por una era de prosperidad acentuada y cada vez más eficiente.

La actitud de Gustavo V frente a las complicaciones de la conflagración europea, es a todas luces plausible. Ha sabido manifestarse ajeno a la contienda, alejando su pueblo de un conflicto que conduce a los países que en él intervienen a una situación en verdad dolorosa, tanto por el sinnúmero de vidas que pierden como la paralización y destrucción de sus progresos morales y materiales.

De ahí que Gustavo V, en esta oportunidad, haya afirmado sus prestigios de hábil e inteligente político, manteniéndose dentro de un término de neutralidad absoluta, a pesar de encontrarse su país en el riñón de las naciones conflagradas.

Acompañamos al pueblo sueco y en especial a la colonia sueca residente entre nosotros en el regocijo ocasionado por tan fausto aniversario que encuentra a esta nación en medio de la paz, base sólida de toda prosperidad y grandeza.

Movimiento de fuerzas en la Provincia

Reunión de comisarios en Arrecifes

BARTOLOME MITRE, junio 16. — Procedentes de La Plata han llegado a esta localidad 30 soldados del escuadrón de seguridad con sus caballos correspondientes. Esta fuerza ha venido al mando de dos tenientes y un comisario inspector. Con este contingente hay ya en Arrecifes 80 unidades del ejército provincial.

El vecindario se muestra sorprendido de estas aparatosidades que nadie sabe a que propósitos ocultos obedecen. Se presume que nada bueno debe proponerse el gobernador de la provincia con esta inesperada movilización.

Y lo más curioso de todo es la serie de conferencias misteriosas que han celebrado los comisarios de San Pedro, Baradero y Pergamino, concentrados por algunas horas en esta ciudad, a invitación del comisario local, señor Poveda para que se entrevistaran con el inspector que ha venido al mando de los soldados del escuadrón de seguridad

Estos soldados están provistos de las armas de la nación que todavía el general Allaria, ministro de guerra, no ha podido encontrar!

Las víctimas del ugartismo

EL PREMIO DE 28 AÑOS DE SERVICIOS

El caso que pasamos a relatar y que no es único, por cierto, en la provincia de Buenos Aires, demuestra ampliamente la fálta de escrúpulos del gobierno bonaerense para perseguir, arruinándolos, a todos los que no han sido afectos a su gestión, sin sentir remordimientos por tal obra inmoral y egoista.

El caso es el siguiente: el señor Pedro L. Ferreyra ha prestado 28 años de servicios, 8 de ellos en el Banco de la provincia de Buenos Aires, en puestos de responsabilidad, y 12 años en la cámara de diputados provincial, donde ascendió a oficial mayor en 1912.

En 1913, cuando sólo le faltanban dos años para alcanzar la jubilación fué suprimido al hacerse cargo el doctor Arce de la presidencia de aquel cuerpo, por el delito de ser de filiación radical. No se tuvo en cuenta que se tronchaba una vida de laboriosidad con aquella cesantía dictada por un odio partidista ni que se exponía una familia honorable a situación angustiosa, precisamente cuando se hallaba en vísperas de conseguir una tranquilidad bien ganada.

El epílogo del caso es más doloroso aún. El domingo próximo se rematará judicialmente la casa que habita el señor Ferreyra, en La Plata, para cubrir un préstamo hipotecario a que aquel señor debió recurrir para arbitrarse los recursos perdidos con el empleo.

Después de 28 años de servicios, cuando es justo que un funcionario se halle a cubierto de las necesidades urgentes de la vida con el premio de una jubilación merecida, el Sr. Ferreyra se halla en la calle, no ya sin aquel recurso sino que también sin hogar, arruinado por una persecución que no se ha detenido hasta inutilizarlo económicamente, para ejemplo, tal vez de los que se atreven a ser altivos e independientes en el feudo ugartista.

CEREALES PARA HOLANDA

Hoy zarparon de nuestro puerto con destino a Amsterdam los vapores holandeses Mizar y Salland, con sus bodegas completas de cereales.

El vapor de la misma bandera Poseiden, que llegó hoy procedente de Amsterdam en lastre, cargará en el dique 3 un cargamento completo de cereales.

Estos cargamentos fueron adquiridos en esta plaza por cuenta del gobierno holandés.

En viaje de Holanda para nuestro puerto, se encuentran varios vapores, los cuales recibirán cereales por cuenta del mismo gobierno.

LA EXONERACION DE MAESTROS EN SAN LUIS

PROTESTA DE LA LIGA DE MAESTROS

Hace algún tiempo tuvimos oportunidad de señalar el hecho arbitrario cometido por el Consejo de Educación de San Luis, al separar de su puesto a un grupo de meritorios maestros, ejercitando así venganzas políticas que dejaban muy mal vista la autoridad y el prestigio de aquel lalto cuerpo.

Señalamos, entonces, la conveniencia de la reposición de aquel grupo de funcionarios, la que por lo visto no se efectuó desde que la Liga Nacional de Maestros se ve hoy precisada a dirigirse al consejo de aquella provincia solicitando se deje sin efecto tan inconsulta medida volviendo a sus puestos a quienes han revelado con su independencia la más alta aptitud para el cargo que desempeñaban.

Hace bien la Liga nacional en campar por los derechos de los maestros y lo hace también en advertir al Consejo que las mujeres carecen en nuestro país del goce de los derechos políticos, por lo que estima de todo punto improcedente esta separación.

Aunque tardía la resolución de la Liga es plausible y ha de servir, cuando menos, de freno a semejantes arbitrariedades en el futuro.

NUEVA REMESA DE ORO

El paquete británico Drina que llegará el lunes por la mañana a nuestro puerto procedente de Liverpool, conduce otra importante remesa de oro consignada al ministerio de hacienda.

UN RECUERDO Y UNA PROTESTA

Arrecifes, cuna del caudillismo más bravío que ha tenido en los últimos tiempos la provincia de Buenos Aires, ha celebrado la victoria del radicalismo en una forma muy original.

Apenas conocido el resultado de los colegios electorales, fueron colocados frente al comité radical, iluminados con bombitas de luz eléctrica, los retratos de los mártires de aquel pueblo, de las cinco víctimas que rindieron tributo a la muerte, eliminados por el oficialismo, por la espalda y al amparo de las sombras de la noche.

Estos mártires fueron:

Esteban Costa
Eduardo Vélez Sársfield
Juan Torres
Eduardo Segura
Santiago H. Pérez

Los retratos de estas víctimas, iluminados con bombitas de luz eléctrica, están todavía frente al comité radical de Arrecifes, como un recuerdo de aquellas hazañas y como una protesta contra los que las cometieron.

CARNES PARA ITALIA

Como lo habíamos anunciado, mañana saldrá de La Plata con destino a Génova el vapor italiano Minrod, habiendo cargado 3500 toneladas de carnes congeladas por cuenta del gobierno italiano.

LOS SUCESOS DE LEDESMA

PERDURA LA INDIGNACIÓN PÚBLICA

Notificaciones al ministro del Interior

Las últimas noticias recibidas de Jujuy sobre los sangrientos sucesos ocurridos en los ingenios de Ledesma, nos advierten que la indignación pública producida por tales hechos perdura, siendo una de sus consecuencias inmediatas el telegrama enviado al ministro del interior en que se protesta de los hechos cometidos, pidiéndole, asimismo, la intervención del gobierno nacional.

Entrevistamos, con este motivo, al doctor Ortiz, y él nos manifestó que aun lamentando mucho que tales sucesos ocurrieran, no estaba en las facultades del gobierno intervenirlos. Ellos deben ser investigados y condenados por las autoridades locales, la policía, el gobernador, los jueces; más esto no obsta para que el gobierno haga lo que es de su deber y así se enviarán a la brevedad posibles varios inspectores para que estudien las condiciones en que trabajan los indios como asimismo la rudimentaria legislación a que están sometidos.

JUJUY, junio 16. — Tiempo ha denuncié a su V. E. en nombre del Partido Radical que en la región de los ingenios azucareros es nominal la soberanía argentina, pues no se cumplen las leyes ni se garantizan los derechos individuales por la impunidad completa con que las autoridades locales favorecen los abusos de los adminstradores en compensación del auxilio electoral que mediante la violencia éstos prestan al partido oficial. Solicité también de V. E. el traslado a Pueblo Nuevo de la oficina de correos y telégrafos de Ledesma a la que no existía libre acceso público, porque el ingenio prohibió a algunos radicales el tránsito por caminos y calles de sus poblaciones. La prensa ha reclamado en distintas ocasiones se impida a los ingenios emitir vales supletorios de la moneda nacional y de conversión restringida, medio por el cual se ha suprimido la libertad y competencia comercial e industrial. Estas excitaciones para solucionar en parte el problema político, económico y obrero allí planteado, acaban de tener su más amplia justificación con la vergonzosa matanza de peones árabes en Ledesma, hecho que nos rebaja al nivel de Turquía, y del que no han de llegarse a establecer las responsabilidades consiguientes por la solidaridad existente entre los presuntos autores y las autoridades.

Por los antecedentes anotados y por consideraciones de civilización y humanidad, pido a V. E. el envío urgente a Ledesma de un inspector del departamento de Trabajo a fin de que establezca sobre el terreno las causas del atentado cometido y que, en conocimiento de ellas, quede el gobierno nacional en actitud de dictar las medidas de previsión, necesarias dentro de las facultades que las leyes nacionales prescriben.

Saludo a V. E. con mi distinguida consideración.—E. Claros, presidente. — Julio C. Carrillo, secretario.

Venta de vapores nacionales

Días pasados anunciamos que se tramitaban negociaciones para la venta a una nación extranjera de un vapor de la línea de Bahía Blanca. Se trata del vapor nacional Mascota, perteneciente a la empresa de navegación Marina Mercante Argentina. Esta tarde ha sido concluída la transacción por la cual dicho vapor pasa a poder de una firma británica, habiendo dicha firma pagado por él 20.500 libras esterlinas.

El Mascota fué construido en Inglaterra hace 25 años, puede conducir en sus bodegas 900 toneladas de carga y hace unos 10 años fué adquirido por el Lloyd Bahía Blanca, hoy Marina Mercante Argentina.

También, y como lo anunciamos a su debido tiempo, ayer fué entregado a sus nuevos armadores de la vecina república de Chile, el vapor nacional Quebracho Argentino que fué vendido en la suma de 12.000 libras esterlinas.

IMPORTACIÓN DE CARBON

Hoy entrará al puerto de la capital la fragata francesa Marechal-Suchet, procedente de Inglaterra, con 3500 toneladas de carbón consignadas a la casa Cory Brothers.

DEMOCRATAS Y CONSERVADORES

LA DEBACLE AD PORTAS

DIVISIONES Y ANARQUIA

EN EL ESCENARIO BONAERENSE

El pánico, la desorientación, las recriminaciones, las protestas, todo ese maremagnum y confusión que producen las grandes derrotas, están haciendo crisis en las filas de los partidos adversos al radicalismo, y están planteadas de hecho la disolución y la anarquía.

En el seno del P. D. P. la renuncia del presidente del comité nacional doctor Roca, ha sido la primera piedra lanzada al campo por los descontentos con la actitud de los latorristas, alzados contra el pacto firmado con los conservadores para concurrir a la asamblea del Pasaje Güemes.

Ambas tendencias que surgieron más irreductibles que antes, desde el día que se conoció la decisión de los disidentes santafesinos de votar la fórmula Irigoyen-Luna, ha seguido minando cada día la estabilidad de la agrupación hasta apurar el desenlace irremediable que debe producirse de un momento a otro.

La reunión en que debe considerarse el jueves la dimisión del doctor Roca, no pudo realizarse por inasistencia de los miembros del comité, y hay escasas probabilidades de que mañana se constituyan en quórum para tomar en cuenta esa resolución.

Roquistas y latorristas—

Los roquistas acusan a los latorristas de que el grave traspiés político inspirado por el candidato a presidente del P. D. P., de no aceptar ninguna de las fórmulas que se votaran en la asamblea de electores antirradicales si no fuera la proclamada en el Coliseo, ha sido y será de consecuencias irreparables para el porvenir de las fuerzas conservadoras, y no es posible seguir solidarizándose con tales errores que perjudican los propósitos de constituir en el porvenir un partido que combata al radicalismo en el poder.

Así atribuyen al doctor de la Torre y sus amigos haber ejercitado la mayor influencia para que los electores de Catamarca, San Luis y Tucumán no dieran cumplimiento a las bases acordadas y subscriptas en el sentido de aunar el sufragio de los electores antirradicales los colegios y el cambio de la fórmula en Santa Fe, precisamente donde su acción era más directa, para que la anarquía entre los elementos demócratas adquiriera contornos de verdadera debacle.

Es sabido que acompañaron y acompañan al doctor Roca en su disidencia con esta manera de encarar los acontecimientos los dirigentes de Córdoba, Entre Ríos, San Juan, Corrientes y Salta, cuyos electores que sumaron 41, respondieron decididamente al compromiso de sufragar por la fórmula Rojas-Serú.

Con esta nueva división de los demócratas, el partido queda reducido cada vez más a ínfimas proporciones, pues debe recordarse que la primer dislocación en sus elementos se produjo con el retiro de los partidos situacionistas de Mendoza, La Rioja y Jujuy.

La catástrofe es completa; el barco ha hecho rumbos por todos los costados, y al capitán le dan vuelta la cara sus mejores marineros porque en el día del naufragio no supo dominar la situación intentando salvarse solo con sus camaradas, haciendo peligrar el resto de la tripulación que pedía salvavidas.

Provincia de Buenos Aires—

La política de Buenos Aires atraviesa una faz de verdadero peligro. La descomposición de sus fuerzas es un caso ya inevitable y lo que no ha podido destruirse en varios años se destruye en una hora.

Los primeros síntomas—

LA EPOCA fué tal vez el único diario que en los meses de febrero y marzo dió a conocer el verdadero estado de descomposición política de la provincia de Buenos Aires. En aquella oportunidad dijimos que los amigos del señor Ugarte, pensaban que era "patriótico y practico" ponerse a cubierto de toda eventualidad y que por ello harían lo que los jugadores llaman "cubrirse", es decir, jugar a dos cartas.

Sin embargo aquella descomposición que se producía lentamente en el organismo político que detenía el gobierno de Buenos Aires pareció sufrir un leve retroceso mediante paliativos más o menos bien aplicados y también por algunas amputaciones hechas por el cirujano mayor de la fracción. Entonces el gobernador y sus amigos más allegados creyeron que los descontentos no renacerían, puesto que con una conjunción de fuerzas nacionales que se tramitaba ellos continuarían gobernando la provincia y el país.

Los caudillos que no tienen nada de inhábiles veían venir el fracaso de la política go-

bernante y exigían condiciones más duras día a día; el señor Ugarte meditaba la solución del problema, que para él era de vida o muerte. La solución no fué encontrada y la política ugartista está en bancarrota.

La primera faz—

El señor gobernador de Buenos Aires ha perdido la partida, pero hay quien dice no se aviene a entregar la plaza.

Poco interesa eso: el señor gobernador puede encastillarse en sus dominios, que de todas maneras sus propios amigos se encargarán de hacerle entender que la comedia ha terminado con una última y ridícula parte que no figuraba en el libreto; un agregado de última hora.

Los amigos—

Los amigos del señor Ugarte piensan hoy que su política es mala y que no es la que conviene a la provincia, para lo cual piensan que debe adoptarse una política más en armonía con la del partido que acaba de triunfar en la elección presidencial.

Estas declaraciones no son otra cosa que el abandono del señor gobernador, que ya empieza a sentir la ausencia de sus más asiduos visitantes.

En donde la idea de una política nueva ha hecho camino es en la legislatura, la que en su mayor parte se dice estaría dispuesta desde ahora a secundar una política nueva.

También los caudillos, dueños de situación, estarían dispuestos a cambiar los rumbos hasta hoy seguidos.

En buen romance lo que hay en Buenos Aires es el deseo de abandonar al señor Ugarte que resulta mucho lastre y tomar una dirección que evite una pérdida total de la nave.

¿Renuncia del señor Ugarte?

Son sus amigos más allegados los más beneficiados, tal vez, en su política los que hablan de la renuncia del señor gobernador Ugarte para una fecha no muy lejana. De cualquier manera, agregan, el gobernador no puede esperar la llegada del gobierno radical. Ha sido su adversario más decidido; se dice que su política no es de esta época. Entonces lo que debe hacer es dejar que otros hagan.

En estas manifestaciones de los amigos se ve en el fondo el deseo de que el señor Ugarte abandone el barco, para ellos imprimirle la dirección que les convenga.

¿Nuevo rótulo?—

Sabido es que los hábiles políticos de Buenos Aires cuando quieren cambiar de dirección en su partido, empiezan por dividirse y fundar otro, para luego reunirse bajo la última denominación. En estos momentos se dice que entre los ugartistas se abre camino la idea de organizar una nueva fuerza con **e:st nto nombre y otra dirección.**

Se habla que la dirección de la nueva agrupación, que no sería sino el partido Conservador con otro rótulo e igual contenido, le ha sido ofrecida a un ex gobernador, que goza de merecidas simpatías entre los hombres del radicalismo.

Estaremos en la verdad afirmando que el personaje aludido declinará toda ingerencia en el asunto si llega a proponérsele tal cosa.

Una declaración—

Explicado lo anterior, no deja de ser suficientemente significativa y corroborante de lo anterior, la declaración del vicegobernador señor Vicente Peralta Alvear, de quien se dice ha manifestado que si él llegara a tener que dirigir los destinos de la provincia adoptaría una política de completa semejanza con el programa del extinto presidente doctor Roque Sáenz Peña.

LAS EMPRESAS FERROVIARIAS Y LA LEY DE JUBILACIONES Y PENSIONES

Siempre se han opuesto a su sanción

AHORA LA RESISTEN

LA INERCIA DEL GOBIERNO

CHICANAS Y DILACIONES

LAS EMPRESAS NO APORTAN LAS CANTIDADES QUE EXIGE LA LEY

Ha dejado de ser un misterio, desde tiempo atrás, sobre todo desde que se puso sobre el tapete el proyecto de ley de jubilaciones y pensiones para todo el personal que presta servicio en las empresas ferroviarias, que éstas han sido de hecho decididas adversarias a la sanción de la misma y que, una vez que el proyecto en cuestión ha tenido fuerza de ley, una vez reglamentada y puesta en vigencia, oposición se ha traducido en una franca resistencia a la misma, buscando todo género de dilaciones y sobre todo no aportando al fondo de la Caja para hacer frente a esas pensiones y jubilaciones, las sumas que las compañías tienen la obligación de depositar por cuenta propia.

Las cosas han quedado desde diciembre del año pasado en esta forma, no obstante conocerlas en todos sus pormenores el gobierno, en virtud de las complacencias que siempre han disfrutado las empresas.

Cabe esperar que esta campaña modificará substancialmente esté estado de cosas. Volvemos a nuestro asunto.

Cómo se forma el fondo—

Según el inciso b del artículo 4.°, deberán también las empresas ingresar las sumas percibidas y a percibir, comprendidas bajo la denominación "lo cobrado demás y no fuera reclamado por el público".

Acerca de este asunto tenemos entendido que la Caja de Jubilaciones y Pensiones se ha dirigido al ministerio de obras públicas, denunciando el incumplimiento de esta disposición, que según el decreto reglamentario, artículo 2.°, debían depositarse en el plazo de seis meses de comprobado el error.

La Caja no se dirigió directamente a las empresas porque el poder ejecutivo es el único que tiene atribuciones en ese sentido, pero el ministro doctor Moyano no ha tomado aún ninguna resolución.

Sin embargo, las empresas día a día comprueban esos errores, y a ese efecto tienen una oficina especial que controla el ingreso de las sumas; pero como falta una inspección de control con amplias facultades, dependiente del poder ejecutivo, y como la dirección de ferrocarriles no produce ninguna iniciativa en ese sentido, las empresas se hacen las desentendidas, sin que hasta la fecha hayan manifestado la intención de cumplir con esa disposición.

Un cálculo aproximado hecho por personas que tienen antecedentes de esos ingresos, los hacen ascender a un promedio de $ 150.000 mensuales, porque con las tarifas diferenciales que tienen las compañías, ocurre que esos errores en contra del público es la obra de los empleados; pero que sirven para compensar las maniobras a que recurren algunas empresas, estableciendo tarifas diferenciales para determinados cargadores, tarifas llamadas en Norte América de "media noche", porque con su competencia abiertamente desleal, se quitan las compañías los clientes las unas a las otras.

La inercia del poder ejecutivo—

Si bien es cierto que en nuestro artículo de ayer hemos tratado in extenso lo pertinente al aumento de las tarifas, el poder ejecutivo ha permitido que se burle el inciso b del artículo 2.° del decreto reglamentario del 1.° de septiembre de 1915, que dispone que trimestralmente las compañías tienen el deber de depositar el producido del aumento sobre los fletes a que se refiere el artículo 6.° de la ley. La razón que en privado aducen las empresas, es que los ferrocarriles del Estado, como no se encuentran sujetos a esta obligación, serían unos competidores perjudiciales. La única causa real es la de que se niegan decididamente a acatar la ley, porque no han observado el mismo criterio con respecto al aumento para las tarifas del transporte de hacienda, que contra todos los reclamos de los hacendados, lo han mantenido, so pretexto de que el carbón había aumentado de valor.

El aumento de las tarifas está establecido de hecho, pero la inspección general de ferrocarriles no ha observado ningún reparo al cumplimiento de las empresas en lo que se refiere a hacer efectivo ese depósito, no obstante haber llamado la atención reiteradamente la Caja de Pensiones, de acuerdo con lo que dispone el artículo 5.° de ese mismo decreto, en el sentido de que se le haga saber al ministerio de obras públicas cualquier demora en que incurran las empresas en el cumplimiento del artículo 2.°, que es el que fija la forma y modo de la contribución.

¿Qué eficacia tiene esa disposición, si el poder ejecutivo consiente su violación?

Por otra parte, la Dirección General de Ferrocarriles, según los considerandos que preceden al decreto que venimos comentando, debió de determinar cuáles son las empresas que no rinden el 4 o|o como dividendo y realizar con ellas, ad referendum del poder ejecutivo, los convenios necesarios para fijar el monto y la forma cómo concurrirían al sostenimiento de la Caja.

No obstante esa facultad que la ley le confiere a la Dirección general antes mencionada, ¿cómo es que la misma no ha proyectado o fijado alguna iniciativa tendiente a que esas empresas concurran con el mínimum de la cuota? Fluye evidentemente que existe una deliberada complacencia, por parte del ministerio de obras públicas, que redunda en este caso en perjuicio de la ley y en última instancia del personal.

Cómo practican el descuento al personal—

En primer término demoraron, durante dos meses, el descuento correspondiente a la cuota de la mitad del primer mes de sueldo y que según disposición del poder ejecutivo debió aplicarse desde el 1.° de octubre del año próximo pasado. Posteriormente, con el propósito de prolongar esta situación, las empresas suscitaron nuevas aclaracionens que hasta el día de la fecha no han sido resueltas, porque cada compañía, interpretando la ley a su manera, la aplicó en perjuicio de sus empleados; porque estos empleados que contribuyen en parte y con retraso a la Caja, verán acumularse una deuda que, con los intereses capitalizados, irá en aumento en la proporción del tiempo hasta representar una suma apreciable que constituirá un serio inconveniente el día que vaya a percibir su jubilación; y todo ello por culpa exclusiva de las empresas. Las compañías manifiestan que eso no retrasa en lo más mínimo el mecanismo de la ley; pero nosotros entendemos que sí, porque los intereses que deberían devengar esos ingresos habrían aumentado el fondo de previsión respectiva

En la Caja se lleva una cuenta personal, en la que se anota la cuota de cada empleado, y ante la imposibilidad de dirigirse personalmente a éstos para hacerles presente los inconvenientes que les puede acarrear esto en lo futuro, se dirige a las empresas, que más se preocupan en dar curso a protestas del personal contra las imposiciones de la ley que del cumplimiento de la misma.

Por otra parte, la generalidad del personal superior, como ser directores, representantes, médicos, abogados y asesores, se consideran excluídos de la obligación de contribuir, y en tal sentido, no obstante las reiteradas notas de la Caja, han sostenido que esos puestos eran de carácter transitorio, y que en consecuencia no les correspondía los descuentos de aquélla.

Para dar una idea de cómo observan la ley, sabemos de una de las empresas principales del país, que no obstante de tener más de 34.000 mil empleados, únicamente ha censado 22.571; y de éstos, solamente 17.000, aproximadamente, sufren los descuentos que determina la ley.

Esto significa que, o bien el 50 o|o de esos empleados son considerados transitorios, o que abiertamente se burla la ley.

No hemos agotado aún los conceptos.

SERVICIO DE VAPORES AL BRASIL

Habiendo aumentado considerablemente el intercambio de productos entre nuestra república y la del Brasil, la compañía nacional de navegación Sud Atlántica alquiló varios vapores para hacer la navegación entre ésta y los puertos de la costa brasileña.

El vapor Brasil ya hace tiempo que está incorporado a dicha línea y días pasados anunciamos que también el vapor Roma había sido alquilado por esta compañía para hacer la navegación con pasajeros y carga entre ésta y Porto Alegre. El Roma saldrá para dicho punto el miércoles próximo.

También la Sud Atlántica acaba de arrendar al vapor Perú para hacer el tráfico con los puertos del Brasil con cargas solamente.

El Perú hacía hasta ahora la navegación entre nuestro puerto y los ríos Paraná y Paraguay y pertenece lo mismo que los antes indicados a la empresa Nicolás Mihanovich Limitada.

El aumento del precio del gas

ALGUNOS ANTECEDENTES SOBRE EL ASUNTO

Actitud sugerente del director de alumbrado

Nos hemos venido ocupando, en nuestros números anteriores, del curioso trámite sufrido por la solicitud — para elevar las tarifas vigentes — de la Compañía Primitiva de Gas en la dirección de alumbrado.

La actitud contradictoria del director de alumbrado da margen a toda clase de interpretaciones, evidenciando que no ha obrado en la cuestión con la imparcialidad e independencia de criterio que fuera de desear.

En las conclusiones del primer informe elevado a la municipalidad por el director de alumbrado, ingeniero Castiñeiras, sostenía lo siguiente:

"Si argumentara la compañía para defender su petición que el coke y el alquitrán los vende a precios inferiores a los que tienen actualmente productos a precios bajos, podría volverse contratos anteriores a la fecha a suministrar esos productos a precios bajos, podría volverse contra ella el argumento por pasiva por parte de la municipalidad".

Ahora bien: Cunado la Compañía de gas presentó su segunda propuesta, que pasó a informe del laboratorio de gas, el director ordenó al ingeniero Marquestán que basara su informe en los datos obtenidos en la misma compañía, indicándole muy especialmente que los contratos a precios inferiores a los actuales que tenía La Primitiva debían ser tenidos muy en cuenta. ¿A qué obedeció este cambio de criterio?

El ingeniero Marquestán, por juzgarlas por demás incorrectas, no acató dichas indicaciones, y para producir su informe inquirió en plaza los precios de la materia prima y de los productos y subproductos de la compañía de gas, como lo prueban los certificados que le han sido otorgados por las siguientes casas: Roma y Cía, La Carbón Platense, West India Oil Company, Wilson, Sons y Cía., y la Dirección General de Obras Hidráulicas.

El ingeniero Castiñeiras, cuando supo que se había hecho esa información en las casas de comercio no tuvo reparo en clasificar a estas de "boliches", expresando que esas indicaciones no eran, por lo tanto, atendibles. Fué también esta información, hecha con sano y acertado criterio, pero que disgustó al director de alumbrado que quería se basare el informe en los datos proporcionados por la compañía de gas, una de las "razones verbales" en las cuales fundó aquél la destitución del ingeniero Marquestán.

El señor Marquestán decía en su informe:

"Admitiendo en principio que la Compañía Primitiva de Gas no pueda conseguir la cantidad de carbón necesaria, habría llegado el momento de cooperar al desenvolvimiento regular de la industria amenazada en su punto vital.

"La autorización de fabricar un gas de 4.200 calorías por metro cúbico solucionaría este problema, ya que la misma compañía admite poder fabricarlo en esas condiciones en la cantidad requerida y sujeta a todas las demás condiciones impuestas por el contrato de concesión.

"Es claro que concedida la autorización de fabricar gas de 4.200 calorías, quedaría en pie una nueva é importante cuestión: ¿Deben los precios del gas permanecer como están o habrá que reducirlos proporcionalmente a la disminución que sufre el poder calorífico del gas?

"Este laboratorio opina que los precios actuales han de ser disminuídos proporcionalmente al poder calorífico de gas; pues a autorización para fabricar un gas de tal poder calorífico se concede solamente para cooperar al desenvolvimiento de la industria del gas y no para que esta consiga ventajas directas de tal autorización.

"Planteada la cuestión en estos términos este laboratorio cree ocioso agregar que el pedido de aumento de $ 0.05 sobre los precios actuales, no debe tenerse en cuenta. La misma compañía nos dice en su nota: "Que no es cuestión de precio de combustible". Concedida la autorización de fabricar gas de 4.200 calorías, tiene lo segundo; por lo tanto el aumento de precio está de más".

Estas conclusiones, que eran las únicas a que se podía llegar en el asunto obrando con la verdad que exigían las circunstancias, han sido calificadas como "ridículas" por el ingeniero Castiñeiras, cuya actitud, como decimos, ha sido singular y sugerente en toda la cuestión.

Hemos de volver aún sobre este importante asunto, con acopio de más antecedentes, para contribuir en lo que de nuestra parte esté para que la cuestión que afecta gravemente los intereses de la comuna sea dilucidada a la luz de la verdad.

DOCTOR ANGEL S. PIZARRO

HOMENAJE A SU MEMORIA

El domingo próximo a las 9 a. m. se celebrará en la iglesia del Pilar una misa solemne que costean el círculo Central de Obreros y el Centro Católico de Estudiantes de la capital, en homenaje del doctor Angel A. Pizarro.

Después de terminado el oficio los concurrentes marcharán hasta el mausoleo del Dr. Pizarro donde se colocará una artística placa conmemorativa. En esta ceremonia harán uso de la palabra el doctor Luis J. Goenaga y E. Barreda Mercau, este último presidente del centro católico de estudiantes.

El doctor Pizarro actuó 10 años como presidente en el círculo central de Obreros, habiendo prestado señalados servicios a esa institución. Al acto han sido invitadas la junta de gobierno del mencionado círculo y demás asociaciones católicas de la capital.

FIESTAS DEL CENTENARIO

SOCIEDAD DE FOMENTO COGHLAN

Esta sociedad de fomento de la vecina localidad de Coghlan, que preside el capitán Juan Carlos Salvadores, prepara actualmente una fiesta que se realizará en la plaza Zapiola festejando las fiestas del centenario de julio.

Los números a efectuarse son realmente interesantes, figurando entre ellos, reparto de ropas, víveres y juguetes.

La comisión organizadora ha sido formada por los señores: Antonio Fasce, Dionisio Hernández, Luis Borgina y Antonio Pintos.

Dos condenados a muerte

Francisco Salvato y Juan Bautista Lauro

La cámara de lo criminal ha confirmado, en todas sus partes, la sentencia pronunciada por el juez doctor Serú en el proceso instruído contra los asesinos del señor Frank Carlos Livingston.

Por dicha sentencia Francisco Salvato y Juan Bautista Lauro, principales ejecutores del bárbaro crimen; han sido condenados a muerte, los instigadores, Carmen Guillot, Catalina González y Salvador Viterale a prisión por tiempo indeterminado y el cómplice Rafael Préstamo a 15 años de presidio.

La sentencia ha sido comunicada hoy mismo por la cámara de lo criminal al poder ejecutivo para las ulterioridades del caso.

Hace mucho tiempo que los tribunales de la capital no dictan sentencias capitales. La última ejecución data de unos ocho años atrás, cuando fué fusilado el sargento Frías. Quiere decir que la pena máxima casi se halla abolida de hecho, dentro de nuestros procedimientos judiciales.

No se sabe si sobre las actuales sentencias que vienen a recordar la máxima severidad de la justicia criminal serán cumplidas como se han dictado, ya que existe siempre un máximo recurso: la gracia presidencial.

"ESCUELAS POPULARES Dr. HIPÓLITO IRIGOYEN"

Multiplicar la instrucción pública, llevando la enseñanza a todos aquellos centros apartados, donde la infancia crece sin recibir este beneficio, es indudablemente uno de los grandes medios de servir eficazmente el desenvolvimiento argentino. Y esta reflexión sugerida por las necesidades nacionales frente a su futuro prodigioso, encuentra en la fundación de las "Escuelas Populares doctor Hipólito Irigoyen" una corroboración del pensamiento que en el particular tienen los hombres dirigentes del partido radical.

KALISAY: Se ha impuesto por sus bondades de aperitivo y vino quinado- - - - -

En efecto, a fin de que en los barrios apartados puedan educarse la gran cantidad de personas que no pueden asistir a los planteles de instrucción, se ha resuelto inaugurar un buen número de estas escuelas, donde se dictarán cursos elementales de aritmética, ortografía, caligrafía, contabilidad, teneduría de libros, taquigrafía, corte y confección, labores, castellano, inglés, francés, dibujo, pinturas, etc., etc.

El primero de estos benéficos establecimientos educativos se abrirá el 1.o de julio en la esquina de las avenidas Caseros y Chiclana y llevará el N.o 1, teniendo desde ya abierta la inscripción. El resto quedarán inauguradas definitivamente el 9 del mismo mes. Cada una de las escuelas llevará el nombre de un diputado radical.

Como se ve, pues, se trata de algo eminentemente provechoso para los barrios suburbanos de la comuna, cuya creciente población educacional exiga una iniciativa que, como ésta, fuera digna de llevar el nombre del presidente electo de la república, a quien siempre ha interesado de manera particular la propagación de la instrucción pública en el país.

Por lo demás la realización de tan plausible medida ha colmado de regocijo a los favorecidos por ella, ya que viene a coadyuvar eficazmente al cumplimiento de sus grandes anhelos de prosperidad.

LOS PASAJES OFICIALES

Se posterga nuevamente la interpelación

Esta tarde se reunieron en la legislatura de La Plata, los diputados conservadores, en reunión privada, presidida por el doctor Sarrat, a la que concurrieron los diputados socialistas para tratar en forma amistosa el asunto de la interpelación sobre los pasajes oficiales, anunciada por los diputados Pascali y Dickmann.

Ante la proposición hecha por los diputados conservadores y aceptada por el señor Pascali de esperar el restablecimiento del ministro de gobierno, manifestó el señor Dickmann que cualquier miembro del ejecutivo podría contestarles y pidió, que en vista de la situación incómoda que una mayor demora podría acarrearle, se produjera la interpelación el viernes de la próxima semana; lo que fué aceptado.

En resumen: una nueva demora en el esclarecimiento del zarandeado asunto.

LA APERTURA DE AVENIDAS

EL CUMPLIMIENTO DE LA LEY 8855

GESTIONES DE LA INTENDENCIA

De acuerdo con la ordenanza sancionada por la comisión municipal en diciembre de 1915, el intendente elevará en los primeros días de la semana próxima al ministro del Interior una nota solicitando la derogación de la ley 8855 que autoriza la apertura de una amplia avenida en la manzana comprendida entre las calles Carlos Pellegrini-Bernardo de Irigoyen y Cerrito-Lima, desde el paseo de Julio hasta la calle Brasil.

El intenente expondrá en su nota al ministro del Interior el estado de las finanzas municipales y las dificultades que se presentan para cumplir esa ley debido a la escasez de recursos de la comuna. Por estos motivos, pide su inmediata derogación.

Por otra parte, la vigencia de la ley mantiene en situación excepcional a los propietarios de las fincas afectadas por el trazado de la avenida, en razón de que no pueden edificar. La derogación de la ley permitiría efectuar toda obra necesaria en sus propiedades.

Conjuntamente con esta solicitud, la intendencia inicia las gestiones necesarias para adquirir la finca situada en la calle Maipú casi esquina Mitre, perteneciente a la sucesión Romero y un pequeño sobrante de la propiedad de la calle Florida y Bartolomé Mitre, frentes al sud y este, a fin de continuar la apertura de la diagonal norte hasta Sarmiento y Esmeralda, toda vez que el resto de las fincas necesarias es de propiedad municipal.

Estas expropiaciones se efectuarán ad-referéndum de la comisión municipal, para pagar los precios más bajos posible.

LA VIDA EN UN HILO

SOBRE UN ASESINATO EN MONTE

Atropellos en Cañuelas

MONTE, junio 16. — Ha producido asombro y también inquietud, en el vecindario de esta localidad, la noticia de que el sujeto Robustiano Andrade, acusado del asesinato del señor Juan Moyano, ha sido absuelto.

El crimen ha ocurrido hace pocos meses y en el sumario instruído por el comisario Doblas la culpabilidad de Andrade quedó demostrada con toda evidencia. Más tarde, al tomar intervención el juez y actuando como defensor el doctor Rodolfo Moreno (hijo), el sumario se rehizo, dando por resultado la absolución, libre de culpa y cargo, de un sujeto a quien todos sindican como delincuente.

Hace ya algún tiempo Robustiano Andrade fué condenado por un crimen a 25 años de presidio, sin embargo de lo cual fué indultado, a los dos años, no se sabe mediante que influencias.

Aquel indulto y la actual absolución, prueban que el peligroso sujeto tiene poderosas amistades, lo que lo hace más temible aún para el vecindario de Monte, que no ve con tranquilidad pasearse, impunemente, por el pueblo, a este matón del oficialismo local, que hace gala de las influencias con que cuenta.

En el ministerio del Interior se ha recibido el siguiente telegrama en que se denuncian condenables abusos cometidos por la policía conservadora:

CORONEL SUAREZ, junio 15. — Comunico a V. S. que ha sido detenido durante doce horas sin causa justificable por la policía local, y encerrado en un calabozo de 1.60 m. por 0.90 m. con piso húmedo y vertiendo agua sin permitirles a mis amigos proporcionarme frazadas ni alimentos. Ruégole tome nota V. S. de las torturas por represalias que realiza el gobierno bonaerense.

Respetuosamente, saludale.— Angel Rodríguez.

CAÑUELAS, junio 16. — Una nueva tropelía han realizado los elementos conservadores de esta localidad, quienes al parecer no están dispuestos a perder la ocasión de llevarlas a cabo y si es posible cada vez peores. La de ahora, por la forma en que se produjo, ha causado indignación general, estando también algunos conservadores contestes en que ha sido un abuso incalificable.

La comisión del club radical había organizado una manifestación y al efecto contrátose en esa capital la banda de música Cívicos Unidos, la que al bajar del tren formó en la estación, empezando a tocar. Esto pareció mal a un oficial de policía, y aunque se había pedido permiso para la celebración del acto, lo prohibió en términos violentos y groseros.

En vista de tal actitud, los músicos, acompañados de numeroso público, se dirigieron hacia el club local, pero la silenciosa y ordenada marcha fué interrumpida por el comisario, que acompañado de algunos agentes, insultó a los músicos, haciendo desplantes propios de un matón.

A pesar de estas peripecias, la manifestación realizóse, vitoreándose con enorme entusiasmo a la fórmula triunfante en los comicios de abril y al partido Radical. Pero las cosas no podían terminar de manera tan feliz. Un grupo de correligionarios y vecinos traía al señor José Quiquero, casi moribundo. La policía lo había apaleado brutalmente, siendo arrebatados los ejemplares de LA EPOCA que vendía en la estación, por un hijo del juez de menores, Pedro Bañero. El hecho fué presenciado por algunas personas, entre ellas el señor José Durante, las que a pesar de su deseo, no pudieron evitarlo, pues que la actitud de la policía era decidida.

Como es de suponer, este suceso ha producido justa indignación y se teme que ella se traduzca en hechos lamentables.

LOTERIA NACIONAL

DE BENEFICENCIA

Con 80.000 pesos

8.384

CON 10.000 PESOS

24709

Con 5.000 PESOS

21215 18666

CON 2.000 PESOS

18202 8612 10854 19437 11192

CON 1.000 PESOS

8927 7772 8942 8835 19762 21955 9025 218[illegible]

CON 500 PESOS

18968 19905 13702 11213 7916 10704 16292 2333 18303 12240 22978

CON 200 PESOS

24990 16136 12354 8192 9876 8896 12582 16827 10324 24943 14695 1737 10630 10310 15228 18956 15054 2011 2182 9782 20828 8565 9454 2502 7476 24688 5681 11109 16145 11485 25100

CON 100 PESOS

7950 14266 13189 9928 7335 8040 8664 2246 9619 7148 15871 11756 13329 25096 23500 22890 5787 25366 15721 24947 10732 1289 4631 13689 18087 18560 25693 655 6628 5407 14286 24262 25550 1132 17296 1312 21912 4354 13908 20054 4164 25003 11695 1150 3870 [illegible]8552 10542 17455 18286 24600 7110 19288 14058 3297 16710 25790 10191 25486 8654 25352 17435 19384 19181 19352 2046 10717 4106 4988 1340 2367 13718

COMISIÓN MUNICIPAL

LA REUNION DE HOY

Hoy se reunirá la comisión municipal para tratar la orden del día número 12 que contiene diversos asuntos de trámite ordinario.

Se discutirá, además, en esta sesión, el despacho de la subcomisión de interpretación sobre incompatibilidad del puesto de comisionado municipal con el de otros cargos de la administración. El despacho, como se recordará ha sido formulado a raíz de la consulta hecha por el comisionado doctor Achával, en tal sentido, considerando sus cargos de miembro de la comisión de vecinos y presidente de la comisión de suministros de la municipalidad.

En su despacho la subcomisión mencionada arriba a la conclusión de que uno y otro puesto son incompatibles entre sí, como igualmente todos aquellos que ocupen los miembros de la corporación en la municipalidad, sean rentados o nó.

La discusión de este despacho provocará un animado debate, pues algunos comisionados no están de acuerdo con su finalidad, en lo que toca a la incompatibilidad del comisionado con otros cargos honorarios. El Dr. Delleplane, principalmente, se apondrá a su aprobación.

La senaduria por Córdoba

Será solicitada la intervención nacional

CORDOBA, junio 16. — Reuníose la asamblea legislativa en minoría, asistiendo 11 senadores y 24 diputados.

Al abrirse la sesión, el presidente toma la palabra y manifiesta sus deseos de que el asunto termine.

El diputado Frías mociona para postergar la asamblea hasta tanto el senado nacional resuelva el asunto.

El señor Ceballos (M. P.) opónese a ésto por cuanto cree que la asamblea legislativa de Córdoba no puede supeditarse a las resoluciones del senado. En seguida hace moción en el sentido de que se use la fuerza pública y todos los medios conducentes a conseguir número.

El senador radical Moreno dice que el asunto no está a estudio del senado. El diputado Ardiles aduce las mismas razones que Ceballos (M. P.), agregando que la postergación significa una contradicción con el voto anterior. Lascano objeta que la moción carece de fundamentos, pues el doctor Roca no lleva diploma sino simplemente un certificado de la secretaría.

El senador Jofre manifiesta que ignora que en el senado nacional háyase expedido título alguno.

Marchiano propone que se cite nuevamente para dentro de quince días.

Jofre opónese. Interrumpido por el diputado Montagné, dícele: "Estudie el reglamento si tiene talento para entenderlo".

Votada la moción Ceballos, es rechazada. Entonces aquél habla y dice que propondrá un medio más doloroso, cual es el de la intervención federal para que regule el funcionamiento de la legislatura.

El diputado Quinteros dice ser contrario al empleo de la fuerza pública; pero que, en caso de no conseguirse número próximamente, acompañará a Ceballos en el pedido de intervención.

Votada la moción Marchiano, apruébase.

LA GUERRA EUROPEA

SITUACION POLITICA

LA ACTITUD DE GRECIA. — MANIFESTACIONES DE HOSTILIDAD A LA ENTENTE. — EL PUEBLO HELENICO EXCITADO. — COMPLICIDAD DEL GOBIERNO. — MOMENTOS DE EXPECTATIVA. — EN VISPERA DE GRAVES SUCESOS. — LA CRISIS MINISTERIAL ITALIANA. — EL GABINETE BOSELLI. — CONJETURAS.

Las últimas noticias que nos llegan de Atenas por vía de Londres, y después de haber sido sometidas a la censura, acusan que en la capital griega se están desarrollando sucesos de suma gravedad y cuyas consecuencias pueden traer grandes cambios en la política que viene siguiendo el gabinete Skouloudis y provocar una conducta excesivamente enérgica de parte de las potencias de la Entente.

Pareciera que el gobierno del rey Constantino está dispuesto a quitarse la careta y a demostrar a la cuádruple toda la mala voluntad acumulada desde que Francia e Inglaterra se decidieron por razones militares a posesionarse de Salónica y de otros puntos estratégicos del territorio helénico.

El bloqueo de los puertos y otras medidas precaucionales adoptadas por la cuádruple han exasperado a Grecia, y este sentimiento de irritación se traduce actualmente en ruidosas manifestaciones callejeras en contra de las potencias aliadas.

Los diarios venizelistas, los oficiales ingleses y franceses y todo cuanto representa la defensa de los intereses de la Entente son ahora blanco de las iras de los elementos gubernistas desencadenados. Lo más grave de esta actitud es que el gobierno se está complicando en esas demostraciones de hostilidad a la Gran Bretaña y Francia, habiéndose dado el caso de que el señor Gounaris pronunciara un discurso violento en contra de la política aplicada por los aliados a Grecia, e invita al pueblo a no tolerar los vejámenes e imposiciones del extranjero.

Si esta excitación de los ánimos continúa en Grecia, es casi seguro que determinará una ruptura de relaciones entre dicho país y la Entente, y a este rompimiento pudiera seguir la entrada de los griegos en la guerra.

Un hecho semejante pondría en condiciones muy críticas al ejército de los aliados que se halla en Salónica y colocaría a Grecia en la situación de la misma Alemania. Sobrevendría un bloqueo riguroso y el bombardeo de los puertos helénicos, con su secuela de circunstancias agravantes para uno y otro bando.

Cuando un pueblo llega a perder la serenidad y su gobierno se complica en manifestaciones de la índole de las ocurridas en Atenas, pueden temerse las más graves consecuencias.

Grecia está en la pendiente y quizá no le sea posible detenerse.

A la hora en que salga nuestra edición a la publicidad, probablemente la crisis ministerial de Italia habrá quedado resuelta.

Anoche, a última hora, según los despachos trasmitidos de Roma, el diputado Boselli, encargado por el rey para formar el nuevo gabinete, se resolvió finalmente a llevar a término esa misión.

Durante el día de ayer circularon en la capital italiana varias combinaciones ministeriales, todas ellas muy parecidas, y en las cuales figuraban la mayoría de los ministros salientes menos el señor Salandra.

La única novedad en la composición del futuro gabinete que se daba como reorganizado, era la presencia de un representante del partido católico y la de un miembro de la fracción parlamentaria que dirige el señor Giolitti.

Entran, además, en la composición, elementos de otros grupos, exceptuando el republicano.

La crisis ha sido laboriosa, y aún dado por supuesto y como un hecho el gabinete Boselli, falta saber si éste tendrá las condiciones necesarias para afrontar la situación y mantenerse en el poder.

No sería difícil que este ministerio fuese de pura transición, esto es, de vanguardia de otro gabinete, en el cual tendrían mayoría los elementos del señor Giolitti.

La primera dificultad con que va a tropezar el gabinete Boselli, es con las exigencias de la oposición, que quiere imponer una política a la luz del día, que pretenden abolir la censura y que aspira a que se diga toda la verdad al pueblo, por cruenta y dolorosa que ella sea.

Esto a veces no es posible, y bastará una reserva o una reticencia de parte del gobierno para que los republicanos y otras fracciones eliminadas de la formación del nuevo gabinete se arrojen sobre él y provoquen otra crisis.

Nada, sin embargo, puede pronosticarse hasta conocer el programa del nuevo gobierno y su primeros actos públicos.

La continuación del señor Sonnino en la cartera de relaciones exteriores parece indicar que la política internacional no será alterada y que el gobierno sucesor de Salandra seguirá las huellas dejadas por éste.

Los ministros técnicos, como los de guerra y marina, no han sido cambiados, lo cual da a entender que tampoco habrá modificaciones de mayor importancia en lo que afecta al ejército y la armada.

En suma, a nuestro modesto entender, el gabinete Boselli debe aceptarse como un gobierno de pura transición, que abrirá el paso a otro de carácter más definitivo

FRENTE ORIENTAL

La gran ofensiva del general Brusiloff

EXITO MOSCOVITA EN LA LINEA ENTRE HORWENKA Y SNIATYN. — LOS AUSTRIACOS RECHAZAN CASI TODOS SUS ATAQUES. — EN EL FRENTE DEL DWINA LOS ALEMANES INICIAN UN MOVIMIENTO DE AVANCE. — BOTIN Y PRISIONEROS TOMADOS POR LOS RUSOS. — COMUNICADOS OFICIALES. — OPINIONES DE LOS CRITICOS.

NUEVA YORK, junio 16. — Anuncian de Berlín que los teutones continúan conteniendo la ofensiva rusa en el sur del frente oriental.

Esto se debe principalmente a las facilidades ferroviarias existentes en Galitzia, que permiten a los austro-alemanes concentrar fuerzas con más rapidez que los rusos.

PETROGRADO, junio 16. — Una agencia oficiosa recibió la siguiente información de Bukovina, vía Bucarest:

"Antes de la evacuación de Czernowitz las autoridades detuvieron a muchos habitantes, obligándolos a acompañar a las tropas en retirada.

"El material de ferrocarriles ha sido enviado a Iskasi y la vía férrea ha quedado destruída.

"Los trenes de heridos han sido enviados a Dornaratra, a 77 millas al sur de Czernowitz".

LONDRES, junio 16. — Los diarios ingleses publican informaciones de Petrogrado dando cuenta de que la gran eficacia de la artillería rusa es debida al uso de gruesos cañones japoneses, cuya potencia pasa la de cualquier cañón ruso.

Agrégan las informaciones que los obuses japoneses contienen un nuevo explosivo terrible.

GINEBRA, junio 16. — Llegan noticias de que se libra una encarnizada batalla en todo el frente del Dwina, donde las tropas alemanas retroceden ante los rusos, superiores en número.

Las tropas del zar avanzaron por la mañana tres millas en algunos puntos. El avance de los rusos hacia Kolvel hace inminente la rendición de aquella ciudad.

PARIS, junio 16. — Los diarios anuncian hoy que, según informaciones de buena fuente, las tropas del general Letchiszky desalojaron a los austriacos el miércoles por la noche de la cabeza de puente de Sadagora, cruzaron el Pruth y penetraron en los suburbios del nordeste de Czernowitz.

Se espera de un momento a otro la noticia de que se han apoderado de la ciudad.

Los cosacos han llegado en su avance a Wachkorits.

PETROGRADO, junio 16. — Un telegrama recibido esta noche del frente dice que los rusos han penetrado en la línea austriaca en una extensión de 30 millas al norte de Czernowitz, y que las tropas del zar se están aproximando a Kolo.

NUEVA YORK, junio 16. — Anuncian de Berlín que el crítico militar del "Berliner Tageblatt", mayor Mohrat, escribe en ese diario:

"No se esperaba que las fuerzas últimamente reunidas por los rusos fueran suficientemente numerosas para iniciar una ofensiva general en un frente de cuatrocientos kilómetros; por esta razón debemos reconocer que se ha empleado la mayor energía en la concentración de esas fuerzas.

"Si consideramos la situación desde el punto de vista optimista, diremos que Rusia está echando mano de sus últimas fuerzas, pero si juzgamos la situación con mayor minuciosidad, comprenderemos que Rusia produce anualmente dos millones de jóvenes que hasta ahora se han preocupado en convertirse en soldados.

"Sin embargo, la verdadera causa de la prolongación de la lucha, en el teatro oriental, debe ser atribuída a los cañones y municiones japonesas y norteamericanas.

"La ofensiva rusa contra el mariscal Hindenburg, fué ahogada en un charco de sangre. Tomaban parte en ella catorce divisiones enemigas.

"A juzgar por la extrema ferocidad de la actual lucha, deducimos que los rusos emplean por lo menos seiscientos mil hombres entre el codo del río Styr, en Czartorysk y Czernowitz, quedando envueltos en la lucha los alemanes en el río Styr y los austroalemanes en la región occidental de Rovno, más allá las fuerzas del general Bothmer y en seguida las del general Pflanzer-Baltin.

"Todas estas fuerzas están obligadas a una enérgica lucha, pero por el momento no se puede dar crédito a las informaciones rusas. La fábula de la enorme cantidad de prisioneros y de las terribles pérdidas del enemigo, es característica de los rusos.

"La situación general nos induce a buscar el impulso de la actual ofensiva rusa en las decisiones de la conferencia de París.

"Podrían conseguir su objetivo desde el punto de vista estratégico, si éste no fuera conocido, pero no lo lograrán. Por un corto tiempo durante su ofensiva en la primavera contra Hindenburg lograron algún éxito, pero un mes más tarde fueron derrotados. Esperamos que en el caso presente ocurrirá lo mismo".

LONDRES, junio 16. — La agencia Reuter recibió el siguiente despacho de su corresponsal en Petrogrado:

"Después de la toma de Celszyky y Horodenka, el próximo objetivo de los rusos será Kolomea, que dista tres días de marcha.

"A no ser que se produzcan importantes cambios en la situación estratégica, la derecha austriaca se podría salvar solamente por una rápida retirada.

"Gracias a su brillante táctica, los rusos que forzaron el paso del Dniester, sufrieron solamente pocas bajas, lo que forma un contraste con las enormes pérdidas que los alemanes sufrieron al cruzar el Bzura y el Narew.

"Se dice que el enemigo recibió importantes refuerzos en uno de los sectores del sur.

"Circula el rumor de que los austriacos han evacuado a Lemberg.

"Los rusos recurrieron a un ardid, cañoneando vigorosamente las posiciones enemigas durante varias horas para suspender de repente el fuego. El enemigo, juzgando por la experiencia, creía que los rusos emprenderían en seguida el ataque e hicieron avanzar sus ametralladoras y lanzabombas. Los rusos dejaron que gastaran sus municiones y atacaron cuando el enemigo estaba desmoralizado".

PETROGRADO, junio 16. — El gobierno publicó el siguiente comunicado:

"La ofensiva del general Brusiloff no ha sido detenida.

"Ayer en varias regiones hicimos nuevos prisioneros y tomamos otros materiales de guerra.

"El enemigo continúa contraatacando en varios puntos atrincherados de sus nuevas posiciones.

"Según informes complementarios, hemos tomado hasta el presente un general, tres comandantes, otros 2.467 oficiales, cinco médicos y unos 150.000 soldados prisioneros, 163 cañones, 266 ametralladoras, 139 lanzabombas y 32 lanzaminas.

"En el frente del Dwina, al sudoeste del lago Narocz, la artillería enemiga inició un enérgico fuego en muchos puntos. Las tentativas alemanas para salir de las trincheras e iniciar el avance fueron rechazadas en todas partes.

"En la región de Baranovitchi se libraron encuentros parciales, durante los cuales nos apoderamos de las trincheras enemigas, pero presionados por los alemanes, nos reitramos a nuestras antiguas posiciones".

PETROGRADO, junio 16. — De fuente oficiosa se anuncia que los austriacos han evacuado la ciudad de Czernowitz, capital de la Bukovina.

AMSTERDAM, junio 16. — De Berlín informan que el estado mayor alemán publicó el siguiente boletín:

"En el frente del Dwina, al sudoeste del lago Narocz, la artillería enemiga inició un enérgico fuego en muchos puntos. Las tentativas alemanas para salir de las trincheras e iniciar el avance fueron rechazadas en todas partes.

"En la región de Baranovitchi se libraron encuentros parciales, durante los cuales nos apoderamos de las trincheras enemigas, pero presionados por los alemanes, nos reitramos a nuestras antiguas posiciones".

PETROGRADO, junio 16. — De fuente oficiosa se anuncia que los austriacos han evacuado la ciudad de Czernowitz, capital de la Bukovina.

AMSTERDAM, junio 16. — De Berlín informan que el estado mayor alemán publicó el siguiente boletín:

"El ejército del general conde von Bothmer, rechazó fácilmente varios ataques realizados por los rusos en masas compactas al norte de Przewloka".

AMSTERDAM, junio 16. — De Viena hacen saber que el estado mayor austriaco publicó el siguiente boletín:

"Al sur de Bojan, al norte de Czernowitz, rechazamos los ataques rusos.

"Aguas arriba de Czernowitz, nuestra artillería frustró una tentativa enemiga para cruzar el Pruth.

"Entre el Dniester y el Pruth no ocurrió nada importante.

"El enemigo atravesó la línea de Horodenka a Sniatyn y avanzó hacia el oeste, recorriendo sólo una pequeña distancia.

"Se produjo una lucha muy violenta cerca de Wisniowozyl. Aquí y al noroeste de Rydomi, al noroeste de Viremeniec, rechazamos todos los ataques rusos.

"En la región al oeste y al sur de Luzk la situación no ha cambiado.

"Cerca de Lokaezy la caballería desmontada tomó parte en la lucha.

"Entre el ferrocarril de Kowno a Kowel y Kolki el enemigo intentó en varios puntos abrirse paso en el sector entre el Stochod y el Styr, empleando para ello divisiones frescas; pero fué rechazado en todas partes con grandes pérdidas para él".

En el frente occidental

La lucha en las márgenes del Mosa

LA BATALLA DE VERDUN

COMUNICADOS OFICIALES

PARIS, junio 16 — Se publicó hoy la siguiente información de fuente fidedigna:

"La jornada transcurrió con calma. La infantería alemana guarda siempre una inactividad delante de Verdun donde sin embargo el bombardeo de nuestros obrajes defensivos continuó sin interrupción en ambas orillas del Mosa.

"El golpe de mano contra las pendientes al sud de Mort-Homme que nos permitió ensanchar nuestras posiciones, prueba una vez más la mordacidad de la infantería francesa.

"En todo caso la detención de las operaciones es significativa y tendremos pronto las explicaciones, habiendo mostrado siempre el comando francés que no estaba dispuesto a tolerar la voluntad del enemigo".

PARIS, junio 16 — El gobierno publicó el siguiente comunicado, resumen de las operaciones militares:

"En la orilla izquierda del Mosa, después de una preparación de artillería, atacamos y tomamos una trinchera alemana en la falda sur del cerro de Le Mort Homme. Hicimos 130 prisioneros, incluyendo tres oficiales.

"Se efectuó un intenso cañoneo en la región de Chattancourt y en el cerro 304.

"En la orilla derecha del Mosa el enemigo bombardeó violentamente los sectores de Thiaumont y de Souville.

"En el resto del frente hubo intermitentes cañoneos".

LONDRES, junio 16 — El "War Office" transcribe la aparición del siguiente parte del general en jefe Haig:

"En las últimas 24 horas ha reinado la calma en la mayor parte del frente.

"Anoche se efectuaron recíprocos e intermitentes cañoneos en la región de Zillebeke, en los alrededores de las posiciones que conquistamos recientemente. No se libraron acciones de infantería.

"En general la situación no ha cambiado.

"Hoy se realizaron acciones de artillería y de morteros de trinchera en el sector de Angres.

"La lucha de minas continúa activamente en la saliente de Loos.

"Fuera de eso no ha ocurrido nada.

"Recomiendo a la consideración del ministerio a 5.000 combatientes que se distinguieron por su valiente acción en el campo de batalla.

"En esta cifra se comprenden dos nuevas columnas con un número de oficiales del estado mayor, entre los que figuran el príncipe de Gales, el general sir C. C. Monroe, el general sir H. C. O. Plummer y el general H. S. Rawlinson. También se incluyen las señoras que contribuyen con su obra en la campaña a Millicent, duquesa de Sutherland, la duquesa de Westminster y la condesa de Dudley".

NUEVA YORK, junio 16 — De Berlín comunican que el estado mayor alemán publicó el siguiente boletín:

"En el frente occidental, exceptuando duelos de artillería y operaciones de patrullas, no ha ocurrido nada digno de mención".

EL HAVRE, junio 16 — El gobierno belga ha publicado un comunicado anunciando que en el frente defendido por sus tropas se efectuaron las habituales acciones de artillería.

PARIS, junio 16 — El novelista sir Arthur Conan Doyle, escribiendo hoy en "Le Matín", dice:

"Después de haber hecho una visita al frente, estoy, como todos los ingleses aquí, entusiasmado con el ejército francés, tanto con los oficiales como con los soldados.

"Su organización tiene un espíritu, que no fué nunca mejor en los más grandes días de la historia".

SITUACION MILITAR

EN EL FRENTE ORIENTAL. — CONTINUA LA GRAN OFENSIVA MOSCOVITA.—LOS AUSTRIACOS RECHAZAN CASI TODOS LOS ATAQUES RUSOS. — LOS OFENSORES ATRAVIESAN LA LINEA DE HORODENKA A SNIATYN. — BOTIN Y PRISIONEROS TOMADOS POR LAS TROPAS DEL GENERAL BRUSSILOFF. — EN EL FRENTE AUSTRO-ITALIANO. — UN EXITO DE LOS PENINSULARES. — EN LAS LINEAS DE FRANCIA Y FLANDES.

Según dice el último comunicado oficial de Petrogrado, la ofensiva del general Brussiloff no ha sido contenida. Esta manera de expresarse es bastante significativa; pero no deseamos hacer exégesis.

Los austriacos dicen, también oficialmente, que han rechazado los ataques moscovitas al norte de Czernowitz, cerca de Wysnyowozyl, al noroeste de Kramenice y en el sector comprendido entre los ríos Stochod y Styr. Aguas arriba de Czernowitz los austro-húngaros frustraron las tentativas rusas para cruzar el Pruth.

Los austriacos confiesan — los rusos no dicen nada al respecto — que las fuerzas moscovitas atravesaron la línea de Horodenka a Sniatyn, logrando realizar luego un pequeño avance. El hecho no ha de ser importante, cuando los rusos no lo consideran digno de mención.

Según los informes complementarios recibidos por el estado mayor ruso, el ejército del general Brusiloff ha hecho hasta ahora prisioneros a un general, tres comandantes, 2467 otros oficiales y 150.000 soldados, habiéndose apoderado, además, de 163 cañones, 266 ametralladoras, 139 lanzabombas y 32 lanzaminas. Como se ve, los resultados de la ofensiva rusa no pueden ser mejores.

Anuncian oficialmente los moscovitas que el mariscal Hindenburg ha emprendido una serie de ataques en el sector de Dwina y al norte de Baranowitschi. Pod el momento, todos los ataques alemanes han sido repelidos.

El estado mayor germánico guarda silencio sobre esas operaciones, lo que viene a ser la mejor prueba de su poca eficacia.

En el frente austro-italiano se sigue combatiendo encarnizadamente. Los peninsulares continúan con éxito su movimiento contra-ofensivo.

Ayer, después de una intensa preparación de artillería, una valiente brigada napolitana, apoyada por destacamentos de caballería desmontada, atacó por sorpresa las líneas austriacas al este de Monfalcone y tras una encarnizada batalla, se apoderó de las trincheras enemigas, tomando 10 oficiales y 488 soldados prisioneros y siete ametralladoras.

Los austriacos han efectuado ataques entre el Adige y Brenta y en dirección al monte Giove y al monte Brazona; pero ninguno de sus esfuerzos ha sido fructuoso. La resistencia que presentan los peninsulares es hoy verdaderamente invencible. Hay que confesar que las fuerzas del archiduque Eugenio han sido debilitadas. Los austro-húngaros se han visto obligados a enviar tropas al frente oriental, donde la ofensiva rusa puso en cierto momento en peligro la estabilidad de sus líneas.

En el frente de Francia y Flandes no ha ocurrido nada. Los alemanes han suspendido sus ataques en la región del Mosa. La batalla de Verdun ha entrado, pues, en un nuevo período de calma. Esta, posiblemente, es otra consecuencia de la ofensiva del general Brusiloff.

Los turcos anuncian algunos éxitos de sus fuerzas en la Mesopotamia.

Comunicado oficial francés

PARIS, junio 16. — Se publicó el siguiente comunicado oficial:

"En la margen izquierda del Mosa hubo varios ataques alemanes durante la noche contra las trincheras de las pendientes de Mort Homme que habíamos conquistado ayer. Todas esas tentativas fracasaron debido a nuestros fuegos.

"El total de los prisioneros alemanes en ese punto fué de cinco oficiales y 175 soldados.

"En la margen derecha del Mosa el enemigo dirigió hacia las 6 de la tarde una potente ofensiva contra nuestras posiciones al norte del obraje de Thiaumont, desde la cota 321 hasta las cercanías de la cota 320.

"Nuestros fuegos de ametralladoras e infantería rechazaron sucesivamente todos los ataques. Las pérdidas de los asaltantes fueron elevadas.

"Más al este, después de un violento bombardeo con obuses de grueso calibre, los alemanes intentaron a las 10 de la noche unos ataques contra las trincheras de la orilla sur del bosque de Caillette.

"Nuestros tiros de barrida, apenas iniciados, impidieron al enemigo salir de sus trincheras.

"Hubo actividad intermitente de artillería en el resto del frente."

La política en los Balcanes

La situación en Grecia

Agitaciones populares y manifestaciones

Temor de complicaciones

LONDRES, junio 16. — En los círculos oficiales inspira inquietud la actitud asumida por el gobierno de Grecia, el cual, por medio de sus agentes, está provocando una agitación popular entre las potencias de la Entente.

Al mismo tiempo los emisarios de Alemania están merodeando para crear conflictos entre Grecia y la cuádruple.

Los venizelistas y los súbditos de las naciones aliadas son insultados en las calles.

En los cinematógrafos se exhiben cintas ofensivas para los aliados. Los miembros del gobierno no niegan la complicidad de los agentes enemigos en estas manifestaciones.

El señor Gounaris, en un discurso pronunciado en la cámara, habló de los aliados en forma impertinente. Entre otras cosas, dijo:

"La dignidad del pueblo griego exige que concluyamos con el monstruoso sistema que en la actualidad afecta tan gravemente los vitales intereses de la nación".

El señor Gounaris aconsejó en su discurso la adopción de medidas más eficaces.

El siguiente despacho recibido de Atenas refleja la situación en la capital griega:

"Han sido insultados públicamente varios oficiales británicos. Las primeras noticias que ha dejado pasar la censura acerca de este suceso, dicen que el lunes por la noche se produjeron escenas lamentables en muchos puntos de la capital. Una banda formada por 300 o 400 hombres del populacho y en la que figuraban también varios agentes secretos del gobierno, recorrió en manifestación las principales calles, escoltada por 60 policías de uniforme y armados.

"Llevaba a la cabeza unas figuras que representaban Grecia escarneciendo a la Entente.

"Esos manifestantes se dirigieron lanzando insultos al hotel de la Gran Bretaña, en el cual se alojan el ministro francés y muchos oficiales franceses e ingleses.

"Más tarde hicieron una manifestación análoga frente a la legación inglesa y continuando su alboroto pasaron a las redacciones de los diarios favorables a la Entente, cuyas ventanas destrozaron a pedradas.

"Los diarios atacados fueron el "Patris", la "Hestia", el "Ethnos", el "Neon Asti" y el "Kirix".

"Los agentes secretos del gobierno fueron los que mostraron más actividad y procacidad en los insultos a Venizelos y a los aliados.

"La policía, uniformada protegía y escoltaba a esa multitud. Al aproximarse a la redacción del "Nea Hellas", algunos de los alborotadores dispararon sus revólveres contra las ventanas, pero habiéndose contestado desde ellas a los tiros, muchos de los manifestantes emprendieron la huída".

LONDRES, junio 16. — La comisión financiera nacional volvió a protestar ante el gobierno griego por el hecho de que Grecia dió autorización al Banco Nacional para que emita otros 30 millones de dracmas de papel.

ATENAS, junio 16. — Corren insistentes rumores de que la mayoría de las tropas búlgaras en el frente de Salónica han sido enviadas a la frontera de Rumania.

FRENTES SECUNDARIOS

La campaña en la Mesopotamia

DIVERSAS INFORMACIONES

Comunicados oficiales

LONDRES, junio 16. — En un despacho de Constantinopla se describe la presentación hecha por Enver bajá, el ministro de Guerra turco, al sultán Mohamed, de la bandera británica que las tropas turcas tomaron en Kut-el-Amara, y de las espadas de cuatro generales y 30 oficiales ingleses.

Dicen que el sultán ordenó que estos trofeos fuesen depositados en el palacio Topkain.

LONDRES, junio 16. — Los diarios censuran al gobierno por la manera como se conducen las operaciones en la Mesopotamia.

PETROGRADO, junio 16.—La ofensiva turca en la frontera persa, emprendida con grandes fuerzas desde la región de Bagdad, y en la que toman parte las tropas que sitiaron a Kut-el-Amara, ha sido contenida.

El esfuerzo turco por desalojar a los rusos del camino que conduce a la Mesopotamia ha fracasado. Debido a la intensidad del calor no se cree que se realicen operaciones en gran escala en el valle de la Mesopotamia.

AMSTERDAM, junio 16. — De Constantinopla comunican que el gobierno otomano publicó el siguiente boletín:

"En la Mesopotamia, cerca de Felahie, un escuadrón británico que avanzaba por la orilla derecha del Tigris, fué derrotado y obligado a retirarse. Nos apoderamos de 26 ingleses.

Nuestra artillería hundió dos cañoneros.

En el sur de Persia, los voluntarios persas, después de la última derrota rusa, han seguido atacando a los moscovitas, causándoles grandes pérdidas.

Hace poco 120 cosacos que intentaban llegar al campamento británico de Alichardi fueron atacados por voluntarios de la tribu de Luristan. Los cosacos perdieron 103 hombres y todas sus armas y bagajes.

En el sector del Eufrates los voluntarios aniquilaron a 400 ingleses".

PARIS, junio 16. — El gobierno belga, según comunican de El Havre, dió el siguiente comunicado relativo a las operaciones en el Africa Oriental.

"El 10 de junio los tenientes de aviación Behaphe y Colignon volaron en un hidroavión plano por encima del fuerte alemán de Kigoma y arrojaron bombas al cañonero enemigo Graf von Goetzen. Dos de las bombas averiaron seriamente al barco.

La acción naval

Ecos del combate del Báltico

LONDRES, junio 16. — De Petrogrado informan que el almirantazgo ruso publicó el siguiente boletín:

"En el Báltico durante la noche del 31 de mayo al 1.º de junio, nuestros torpederos atacaron un convoy de vapores enemigos que iban escoltados.

"En el curso del encuentro con los buques que escoltaban el convoy, hundimos doce vapores, un pequeño torpedero y un crucero auxiliar, cuya tripulación fué hecha prisionera.

"Por nuestra parte no sufrimos ni pérdidas ni averías.

"Nos abstuvimos de perseguir a los vapores enemigos porque durante el encuentro pusieron rumbo hacia las aguas territoriales suecas".

LONDRES, junio 16. — Una lucha encarnizada entre un submarino británico y un hidroaeroplano alemán aparece descripta en informaciones de Copenhague recibidas esta noche.

El combate se realizó frente a Ista, Suecia.

Los aviadores alemanes arrojaron muchas bombas, sin conseguir que ninguna alcanzase al sumergible. El fuego de este último era, en cambio, certero, y la máquina aérea fué ahuyentada, habiendo sufrido destrozos.

LA NUEVA PRESIDENCIA DE LA REPUBLICA

ECOS EDITORIALES DEL EXTERIOR Y DE LAS PROVINCIAS

UNANIMIDAD DE AUGURIOS PARA LA FORMULA IRIGOYEN-LUNA

Comentando el resultado de las elecciones del 2 de abril, nuestro colega "La Nación", uno de los más importantes diarios de la república de Cuba y que se edita en La Habana, publica un largo artículo titulado: "El doctor Irigoyen fué electo presidente de la Argentina. — Después de 25 años de lucha los radicales consiguen escalar el poder. — Conjurada la crisis económica, vuelve a correr el oro en la patria de Sarmiento".

De dicho artículo extractamos las siguientes líneas:

"La República Argentina tiene ya su nuevo presidente elegido en reñida lucha en las últimas elecciones celebradas en dicho país.

El triunfo de los radicales es verdaderamente significativo, porque se trata de un partido que ha repugnado siempre la conquista del poder, y que, en punto a las ideas, es muy templado, pues su denominación radical la debe al concepto de protesta revolucionario que asumió hace años combatiendo abiertamente y con las armas en la mano a la dictadura.

Confirmando ese desinterés por el poder está el mismo candidato triunfante a la presidencia de la república, el doctor Hipólito Irigoyen, que ha figurado en la candidatura muy a disgusto suyo, pues se dió el caso que al enterarse de que lo postulaban, se negó a aceptar la designación, no teniendo más remedio que figurar como candidato a tan alto puesto, en vista de la gran insistencia del partido que oponiéndose resueltamente a su negativa, insistió para que aceptara, viéndose entonces precisado el doctor Irigoyen a serlo en unión del doctor Pelagio Luna que fué también, postulado para la vicepresidencia.

La actuación política del doctor Irigoyen se puede decir que es la actuación total del partido Radical desde que hace 25 años éste apareció en la escena política a consecuencia de la protesta revolucionaria que en 1890 se produjo contra la bochornosa administración de Juárez Celman. Para que se juzgue del mérito contraído por los radicales, bastará decir que, por entonces, las diversas provincias de la República Argentina hallábanse regidas por gobiernos de familia, que abusaban de un poder usurpado desde hacía más de treinta años, constituyendo un verdadero régimen de oprobio y de vergüenza que imponían los presidentes y enviaba los diputados que tenía a bien a la representación nacional, persiguiendo despóticamente al pueblo si éste pretendía reconquistar sus derechos cívicos y acudir a las urnas, que arbitrariamente vaciaba la policía en provecho del gobierno, escarneciéndose así a la faz del mundo la constitución y el imperio de las leyes.

Para terminar con todo esto, se formó la Unión Cívica Radical que, actuando en plena y misteriosa conspiración durante varios años, logró derrocar tan tiránico estado de cosas, imponiendo revolucionariamente y con las armas en la mano un régimen de derecho que abrió al pueblo el camino de los comicios, iniciándose la vida democrática.

Y los radicales que han asistido a la renovación de cuatro presidencias resolvieron en esta ocasión, disputar por la primera vez la más alta magistratura del país a los demás partidos, habiendo obtenido un gran triunfo con su jefe el doctor Irigoyen, que, al tomar posesión de la presidencia de la república, desarrollará desde ella el programa del partido, que no será otro que el de desplegar "la más eficaz acción gubernamental dentro de las finalidades superiores de la constitución, rectamente aplicada en su espíritu y en su texto, en las garantías que ofrece, en las libertades que consagra, en las promesas que formula y en los estímulos que acuerda a los derechos, a las actividades individuales y al interés común de la nación y de las provincias, para hacer de la república un Estado grande por sus instituciones, fuerte por su cultura y su riqueza, establecida por la moral de su vida y por la solidaridad en el trabajo de sus habitantes dignificados".

La acción gubernamental que va a desarrollar el doctor Irigoyen comenzará bajo los mejores auspicios, pues la crisis económica que ha venido experimentando la República Argentina en estos últimos años, después de pasar por sus períodos explosivos y evolutivos hállase actualmente en lo que pudiéramos decir en su tercero y último período, esto es, en el psicológico.

La situación grave se desvaneció ya al influjo de las dos últimas excelentes cosechas, habiéndose liquidado los negocios heridos, completándose así el saneamiento económico y extirpándose, por lo tanto, las causas reales de la crisis. Solamente subsiste una impresión de duda y de desconfianza del capital que no se arriesga en negocios nuevos y que espera una mayor afirmación de los valores. El período psicológico se prolonga más de lo que se creía, pero cesará de un modo indudable tan pronto como la guerra europea tenga su desenlace.

LOS NACIONALISTAS URUGUAYOS Y EL TRIUNFO RADICAL

Nos comunica nuestro corresponsal en Montevideo que el comité popular nacionalista organiza para el próximo domingo una gran asamblea, cuyo objeto es festejar el triunfo del partido Radical argentino en las elecciones presidenciales. Todos los contingentes y grupos afiliados a dicho comité concurrirán con sus respectivas banderas seccionales. Harán uso de la palabra los siguientes prohombres del partido:

Doctor Carlos Berro y señores Enrique Andreoli, José Luis Espalter, Juan Lando Tiscornia, Miguel A. Pringles, Manuel Oribe, coronel Roberto Berro, Luis Eduardo Quijano, Angel M. Méndez y Pedro E. Gordon.

Una vez verificada la reunión en el local de la Sociedad Francesa de Socorros Mutuos, se formará una gran columna popular que recorrerá la Avenida 18 de Julio e irá a disolverse en el puerto.

Es digno de llamar la atención el entusiasmo con que los "blancos" uruguayos han acogido el triunfo de la fórmula Irigoyen-Luna y la repercusión que el acontecimiento electoral argentino ha alcanzado en todos los departamentos de la república.

"EL TELEGRAFO" (Montevideo)

La presidencia argentina—

La incógnita se ha despejado. Después de muchas alternativas, de esperanzas de unos y desalientos de otros, la reunión del Colegio Electoral ha puesto fin a dudas, cabildeos e inquietudes. La fórmula radical ha triunfado de manera definitiva, por dos votos de mayoría. Jamás la Argentina y difícilmente país alguno, ha pasado por momentos semejantes a los que han precedido a la reunión del Colegio Electoral. La escisión de los radicales, hacía temer con justa razón, que aún habiendo demostrado ser mayoría, tener una fuerza considerable, superior en mucho a la de cualquier otro partido, la presidencia fuese ocupada por una personalidad llevada al acaso a la primera magistratura, por convenio entre las demás fracciones políticas. Los arreglos tendientes a ese fin han sido de una laboriosidad sin igual. Cada día sonaba un candidato nuevo. Y así se ha llegado hasta el momento en que se supo que los disidentes radicales votarían la fórmula Irigoyen-Luna. Entonces, se dieron por terminadas las negociaciones y cada partido fué con sus candidatos propios. El triunfo del radicalismo, señala una etapa nueva en la historia argentina. Partido que hasta ahora poco se ha mantenido alejado no solo del poder sino hasta de la vida cívica, concretando todos sus esfuerzos a la revolución, es una incógnita difícil de descifrar. Lo único presumible, porque ha sido su única exteriorización, constantemente reiterada, es que gobernará honestamente, rigiéndose por la Constitución en toda su pureza. Esa ha sido su pretensión, su bandera en las revoluciones, y es de esperar que la cumplirá desde el gobierno de nación íntegramente.

DIARIOS DEL INTERIOR

"LA REPUBLICA" (La Plata)

El imperio de la razón—

Lo que ha sucedido está perfectamente encuadrado en el marco de la lógica: la voluntad popular tan elocuentemente manifestada en el gran acto cívico del 2 de abril merecía el homenaje y los respetos que se le han tributado por la magna asamblea nacional, constituída a base de los colegios electorales de la república.

Con el solemne veredicto que consagra la fórmula Irigoyen-Luna para presidente y vice de la nación, ha terminado la inquietnte expectativa pública, fracasando a la vez la suma de rastreras combinaciones y bajos cabildeos puestos en juego por los derrotados, quienes apuraron todos los medios imaginables para suplir con la argucia la franciscana pobreza de elementos de opinión hacía la ingrata causa puesta sobre el tapete político.

Proclmada la fórmula del Victoria para regir los altos destinos nacionales durante el período constitucional de 1916 a 1922, los pueblos que la auspiciaron, y que con su decidida actitud sepultaron para siempre el ominoso régimen que venía cubriendo de oprobio al país, no van a tener motivo de arrepentirse de su obra.

Con el nuevo gobierno se inaugurará una era de honradez política y administrativa que levantará en poco tiempo de la postración en que yace el crédito general del país, dolorosamente menoscabado con las reprochables irregularidades cometidas por la desalmada banda todavía enseñoreada en el mando de las situaciones que aún conserva el caduco sistema.

Felizmente, se han conjurado todas las amenazas que parecían cernirse en el ambiente, lo que es de felicitarse, pues si por una de esas aberraciones que no tiene nombre ni precedente, lá actitud de la mayoría santafesina no decide el éxito mostrándose huraña a la excelsa voluntad de las mayorías que consagraron con su voto la fórmula radical, los acontecimientos que de ello hubieran surgido habrían conmovido al país, precipitándolo en la anarquía y a sucesos que nunca serían lo bastante deplorados, porque contribuirían a empeorar una situación harto crítica ya, como gaje de la inepcia del gobierno.

Afortunadamente el patriotismo y buen sentido de la fracción llamada disidente ha solucionado favorablemente el más árduo de los problemas que pudieron surgir a través de la hermosa victoria comicial de los tiempos modernos.

El imperio de la razón se ha impuesto sobre las vivezas, el fraude y la matufia, de un adversario que nunca contó con otro capital político que la presión de las bayonetas y la falsificación de elecciones.

"EL PROGRESO" (San Nicolás)

Alrededor de la victoria—

Asegurado definitivamente el triunfo del radicalismo en la elección de presidente y vice de la nación, puede la República Argentina vanagloriarse de haber sabido poner en ejercicio la soberanía popular, adormecida por virtud del espíritu rutinario que imprimieron en cada época los anteriores gobiernos conjuntamente con sus respectivos partidos políticos.

Tuvo, al fin, que salir a la palestra el partido Unión Cívica Radical para remover, por medio de una campaña activa y enérgica, los sentimientos cívicos del pueblo. Es hoy, pues, que dicho partido recoge los laureles, después de tantos años de lucha en pro de unos ideales nuevos puramente democráticos y determinantes de una futura vida de progresos, en la cual este país tiene forzosamente que ocupar el puesto de honor a que es acreedor ante los ojos del mundo entero.

La nación argentina posee fuerzas naturales que bien encauzadas han de rendir una fuente de ingresos que bien presto levantaría al país de su postración financiera. Asimismo en el orden constitucional y jurídico necesita de nuevas reformas que hagan más equitativa la vida democrática de la república.

La constitución de las provincias, alguna de ellas también precisa adaptarlas al ambiente actual, pues no se debe permitir en un país joven como éste que arraigue la indolencia en las esferas gubernamentales, toda vez que lo que ocasionan los gobiernos rutinarios es arrastrar hacia las nuevas épocas los despojos de épocas muertas y así nos encontraríamos eternamente con una vida de violencias, puesto que las leyes que reglamentan la vida de las sociedades estarían en oposición con el espíritu de los hombres.

Las leyes como todas las cosas de la vida, han de seguir forzosamente la evolución natural de los tiempos.

Complácenos, pues, a fuer de hombres de espíritu moderno, que el pueblo argentino haya sabido elegir para mandatarios del nuevo período presidencial, a hombres nuevos, estudiosos, impregnados de un acendrado amor a la patria y a los hombres.

El triunfo de la democracia argentina servirá a este país para enaltecerlo una vez más ante el mundo, pues los valores morales de los pueblos se deducen de los actos cívicos, y la República Argentina en estas últimas elecciones ha sabido expresar concienzudamente el dictado de su conciencia, llevando al gobierno a aquellos hombres que a su criterio los ha creído los más encuadrados a encaminar al país hacia el progreso y el bienestar de todos los ciudadanos.

"EL 9 DE JULIO" (9 de Julio)

El triunfo radical—

Después de 30 años de lucha política y abstenciones electorales, el partido Radical conseguirá llegar al pináculo del poder desde donde ha de regir los destinos de la república.

Dejará de ser, pues, un partido de oposición para convertirse en un partido de gobierno; es decir, deja el llano para escalar las alturas... y, como se ve, el cambio es grande y radical.

Los partidos conservadores le dejan al Radical amplio campo para poner en práctica sus iniciativas, y aunque ignoramos en absoluto cuáles son esas, ya que el radicalismo no tiene programa de gobierno, suponemos que vendrá animado de las mejores intenciones.

La historia argentina nos ofrece ejemplos de partidos que a pesar de carecer de programa han hecho buen gobierno; pero él ha sido obra exclusiva de algunos hombres nobles, inteligentes e inspirados. Muertos o desaparecidos aquellos gobernantes, se acabaron las buenas y laudables obras. Recordemos nada más que a Martín Rodríguez, Las Heras y Rivadavia, los primitivos gestores de la unión nacional.

Ya veremos, pues, cómo se portan los doctores Irigoyen y Luna y todo ese núcleo de partidarios que han prometido la regeneración del país.

El pueblo espera ansioso la obra de construcción prometida por el partido Radical.

"EL PORVENIR" (9 de Julio)

Resulta en favor de los candidatos radicales

Ha quedado definitivamente concluído el proceso electoral de la futura presidencia, con la celebración de los colegios electorales realizados el 12 del corriente, quedando consagrada la fórmula Irigoyen-Luna como una corroboración de la voluntad manifestada el 2 de abril por cuatrocientos mil ciudadanos.

La fórmula radical ha obtenido el voto de todos los electores de su color político, sin faltar uno, dando éstos así una prueba de disciplina y de honradez política que no han podido exhibir los otros grupos adversos, a excepción de los socialistas, que acordaron también sus catorce votos a la fórmula de su partido.

Los llamados círculos conservadores se diseminaron caprichosamente, votando cuatro fórmulas diferentes; prueba esta de la falta de sinceridad de que adolecía su transitoria unión y de la incapacidad moral de las direcciones de esos misérrimos conglomerados empeñados en mantener a flote a un régimen de vergüenza que el país repudia.

La República tiene, pues, desde el 12 de junio, su presidente y vice electos; y, por fortuna, esa elección ha recaído en dos grandes ciudadanos de ponderación; caballeros de moral sana, de vasta ilustración, de sincero patriotismo, que llegan a la altura del poder sin haberlo pedido, acariciados por el voto libre de la democracia, y llevando como programa el cumplimiento honrado de los preceptos de nuestra Constitución, constantemente olvidada durante treinta años de funesto predominio de la oligarquía.

Nosotros, modestos soldados del radicalismo sano, al que entregamos desde nuestra edad juvenil todo nuestro espíritu, sirviéndole sin treguas con lealtad; nosotros, que fuimos en el país los primeros que proclamamos el nombre del doctor Irigoyen como el del candidato único, en el momento difícil que atravesamos, nos sentimos sinceramente satisfechos, sin que, en esta hora del triunfo y del regocijo, sintamos en el espíritu la menor influencia de sentimientos vengativos.

Pero de igual manera nos sentimos dispuestos a seguir luchando hasta la consagración de la obra, porque lo que hoy festejamos solo es una etapa de ella; falta aún mucho camino que recorrer para que nos sintamos con derecho al descanso.

La provincia de Buenos Aires ha quedado resagada en esta obra de regeneración democrática, empezada en Santa Fe y es a la Unión Cívica Radical a quien le toca empujarla hasta llevarla a ocupar el puesto que le corresponde por su cultura; y lo hará, no hay cuidado que lo hará; y en esa obra hemos nosotros de ocupar el puesto que nos corresponde como soldados de la causa y lo haremos con nuestra fe inquebrantable y sin desmayo.

Nuestros correligionarios de esta localidad, que tan decididos han estado en las pasadas contiendas, deben prepararse para las del futuro, que no han de tardar: nosotros los convocamos para esas luchas, que han de ser: primero, para libertar a la provincia del dominio del ugartismo, esa enfermedad maldita que tanto daño le ha hecho; después, para cimentar en nuestro pueblo el orden administrativo a favor de autoridades de concepto moral y probada capacidad.

Y al hacer esta convocatoria estamos seguros de que no hemos de notar ningún blanco en las filas.

"EL ORDEN" (Tucumán)

Hace veintinueve años—

Recordábamos ayer que la definitiva consagración del radicalismo argentino, encarnado en el triunfo de la fórmula Irigoyen-Luna coincidía con un aniversario luctuoso para Tucumán: El derrocamiento del gobierno radical de la provincia, representado por don Juan Posse, víctima del inenarrable oprobio del juarismo. Y es digna de hacer resaltar esa extraña coincidencia por la enseñanza que emerge: Tres décadas después de aquellos sombríos sucesos, el electorado de la provincia, condensado en la mayoría de electores de presidente y vice, aporta el concurso de sus sufragios para la decisiva victoria de la causa popular. Esta doble sugerencia es tanto más reveladora cuanto ella marca un gran progreso político.

Hace veintinueve años el país soportaba la afrenta de un gobierno despótico que ensombrece nuestra historia institucional. El juarismo, ensoberbecido, no se detenía ante los mayores ultrajes, ni había dique capaz a contener las bajas pasiones de una turba que hollaba y escarnecía los principios y derechos que ampara la constitución. La cadena cordobesa, de triste memoria, tuvo en cada provincia una vergonzosa repetición. Tucumán, gobernada por un mandatario ecuánime, reflejo de la voluntad popular, no podía escapar a los odios y persecuciones de ese terrorismo político ejercitado a la sombra del poder federal. Y vino la revolución del 87, como una página de oprobio en nuestros anales. Las turbas arrasaron con todo en un frenesí de destrucción. "El Orden" pagó el tributo a la nunca desmentida altivez con el empastelamiento de la imprenta en la memorable jornada del 13 de junio. Ya no se podía matar la idea ni ahogar la voz acusadora: era necesario destruir la materia. Los talleres de "El Orden" sufrieron las consecuencias de las iras canallescas. Suponían que un crimen de barbarie borraría la memoria de los ultrajes cometidos. Pero no se matan las ideas con la destrucción del instrumento que les da forma y concreción. Y así, "El Orden" que en aquellos años condensaba la opinión pública de la provincia, surgió de entre los escombros, an potente, tan enérgico, tan altivo como antes, en la defensa de los intereses del pueblo, a cuya suerte está unido de tal modo, que ahora no se sabría decir en su elogio si "El Orden" hace la opinión pública, o es ésta quien hace a "El Orden".

Tantas iniquidades, tantos vergonzosos vejámenes, culminaron tres años más tarde, en la inolvidable jornada del 26 de julio, punto inicial de una era de redención democrática. La revolución del 90 señala efectivamente el primer jalón colocado en la ruta recorrida a través del triunfo institucional plasmado hoy en la fórmula que el veredicto popular lleva a regir los altos destinos del país. A la distancia de 29 años, aquella fecha luctuosa del derrocamiento del gobierno radical y el acontecimiento político a que asistimos, tiene la doble sugerencia que hacíamos resaltar al comienzo de esta líneas. "El Orden", que en la larga lucha que hoy toca a su fin con el triunfo de la fórmula Irigoyen-Luna, ha debido pasar por los crisoles de una actuación ejemplar, jamás desmentida, al recordar el luctuoso aniversario se regocija de que la noble causa por la que afrontó las iras de los gobiernos despóticos y pagó con el empastelamiento de su imprenta, contribución a la tiranía, tenga hoy la definitiva consagración popular.

"LA EPOCA" (Mendoza)

Después de la batalla—

Dejemos a las ambulancias políticas que recojan sus heridos y entierren sus muertos; oigamos desde nuestra mesa de trabajo los clamores victoriosos y apenas turben nuestras ocupaciones diarias los lastimeros suspiros de los derrotados, pues ya se agruparán todos de nuevo, más o menos mezclados, en las alturas o en el llano, bregando por sus intereses, o por sus ideales.

Nosotros queremos que unos y otros se den tregua, desde luego, para ocuparse de los asuntos económicos de nuestra provincia, tan necesitada de atención y que reclama medidas enérgicas para curar la profunda crisis que la viene afectando desde tanto tiempo.

Es necesario recordar que si los desastres financieros que hemos venido experimentando se deben a nuestra propia imprevisión, es menester que cuanto antes formemos el propósito decidilo de consagrarnos al trabajo corrigiendo nuestras malas prácticas y aprestándonos a unir todas las energías necesarias en beneficio del porvenir de la provincia.

Recordemos que si nuestros industriales hubieran medido mejor sus fuerzas, si no hubieran querido comprometer su capital para producir mucho siempre más un vecino que otro; sin contar con los factores económicos que lógicamente debían producirse; que si en lugar de afanarse por la cantidad se hubieran dedicado a mejorar la calidad, la riqueza de la provincia no hubiera experimentado sacudida alguna, aun con el desquicio natural que había de traer la guerra a todo el país.

Pero nadie quería detenerse a pensar en lo accidentado que es el hipotecar para producir más de lo necesario.

Recuérdese también el enorme derroche de dinero que todos hacían; la mala costumbre de vivir, divertirse y viajar con el producto de descuentos de letras, a largo y corto plazo; la manía de los automóviles; los millones botados en alhajas y regalos a las damas que nos importaban de Buenos Aires, etc., y tendremos para nuestra enseñanza y hacernos ganar en experiencia los motivos de la crisis mendocina producida a raíz de esos despilfarros y de esas malas prácticas.

Ya es tiempo de poner coto a todos esos abusos, hijos de nuestra extremada candidez y debemos considerar que ya no será la política ni valla ni pretexto para distraernos de la principal de nuestras obligaciones.

El país ha de entrar en una era de completa tranquilidad para que dentro de ella todos los habitantes se apresten al trabajo fecundo que ha de hacernos recobrar aunque sea en parte el tiempo perdido, por nuestra desidia, primeramente, y por el pretexto de la política, después.

Disipado el humo de la última lucha, aclarado el horizonte, la vista se dilata hacia esos inmensos campos que necesitan cultivos, hacia esas montañas que nos brindan sus ricas entrañas, hacia esos ríos que nos ofrecen una fuerza poderosa para toda clase de industrias.

Sólo el trabajo puede hacernos volver a ese antiguo esplendor que tanta fama nos diera.

AYACUCHO, junio 16. — La consagración definitiva del binomio presidencial Irigoyen-Luna ha causado en esta población enorme entusiasmo.

Imposible sería hacer resaltar con toda minuciosidad la aclamación delirante con que fué recibido en ésta el grandioso triunfo de la democracia argentina.

El día de tan histórico suceso por la noche nuestro comité resultó pequeño para contener la enorme concurrencia de correligionarios y simpatizantes que iban allí para exteriorizar sus sentimientos. Abierto el acto por medio del Himno Nacional, ejecutado por la banda de música, fué coreado por la concurrencia y por numerosas damas y niñas estacionadas en las aceras del comité. Una vez terminado el himno, tomó la palabra el joven José Luis Santos. Su discurso fué saludado a la terminación con una estruendosa salva de aplausos.

En vista de la negativa policial a conceder permiso para organizar una columna cívica, la concurrencia se dirigió por distintas calles a la plaza principal, donde un gran número de damas y señoritas entonó nuevamente las estrofas del himno.

La llegada de 8 agentes de policía al mando de un sargento, al lugar en que se realizaba esta tranquila exteriorización del sentimiento público, produjo gran descontento, dando lugar a que la multitud se dirigiera en masa a los salones de la municipalidad, abiertos para ese objeto por orden del intendente municipal señor Bavio con el plausible deseo de evitar incidentes desagradables.

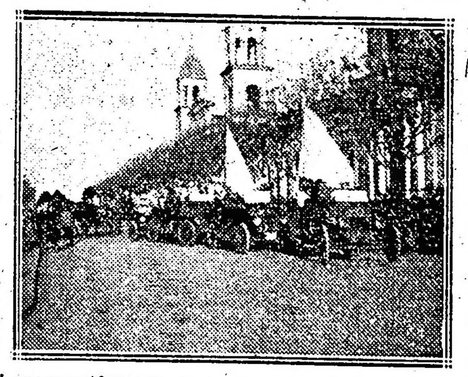

Los manifestantes recorren las calles en automóviles, festejando el triunfo de la fórmula radical.

Una vez allí el gentío se hizo música y canto. La exhibición de los retratos de Alem, Del Valle y del presidente electo Dr. Irigoyen en el biógrafo local dió motivo a que nuevamente se exteriorizara en forma más delirante el sentimiento patriótico.

No menos simpáticos fueron los actos realizados el siguiente día.

Un grupo de damas y señoritas, con la cabeza cubierta con la tradicional boina blanca y ostentando las banderas del comité local y de la juventud radical "Inocencio J. Arroyo", ocupó numerosos autos y otros vehículos y recorrió al son de alegres dianas las calles.

Para dentro de algunos días organízanse nuevos festejos.

El comité radical ha enviado telegramas dirigidos a los mandatarios electos y al presidente del comité nacional Dr. Crotto.

GENERAL PAZ, junio 16. — Festejando el triunfo alcanzado por la fórmula radical, un crecido número de jóvenes y señoritas recorrieron el pueblo dando entusiastas vítores a los doctores Irigoyen y Luna.

También se organizó una manifestación que recorrió las principales calles hasta llegar a la plaza de Mayo, donde hizo uso de la palabra en nombre del comité local el joven Salvador S. García; la manifestación siguió después su recorrido en medio del mayor entusiasmo, disparándose infinidad de bombas y dando estruendosos vivas a la fórmula proclamada y a los dirigentes del partido.

PUERTO MILITAR, junio 16. — Con una enorme concurrencia de correligionarios llévose a cabo en el club radical de Punta Alta "Coronel Martín Irigoyen" la fiesta conmemorando el triunfo de la fórmula presidencial Irigoyen-Luna. El frente del comité se hallaba profusamente embanderado e iluminado con lamparillas eléctricas de los colores nacionales. A las 8 30 p. m., la banda de música entonó el Himno Nacional que fué coreado por los presentes, dándose al finalizar éste grandes vivas a la patria, a los doctores Irigoyen y Luna y demás prohombres del radicalismo. Acto continuo, la banda ejecutó el Himno Radical que fué calurosamente ovacionado, repitiéndose los vítores al presidente electo y a la patria. En el local del club hicieron uso de la palabra su presidente señor Cinieselli y otros correligionarios, elogiando la actitud del radicalismo y fustigando el régimen caído y otros próximos a caer, entre ellos el de la provincia de Buenos Aires. Al terminarse los discursos diéronse vivas a los doctores Irigoyen, Luna, al radicalismo y a la memoria de Alem, así como al Dr. Roque Sáenz Peña por la ley del voto secreto. A las 10 de la noche formóse una compacta manifestación que recorrió las principales calles del pueblo, habiéndose disparado 101 bombas durante la fiesta. El comité permanecerá embanderado e iluminado durante 8 días.

El vecindario ha demostrado el mayor entusiasmo, asociándose a la conmemoración del triunfo radical.

CARLOS TEJEDOR, junio 16. — La consagración de la fórmula radical que eleva a la primera magistratura del país a los eminentes ciudadanos doctores Hipólito Irigoyen y Pelagio B. Luna ha sido recibida en ésta con la imaginable satisfacción y regocijo. El comité radical local, inmediatamente de conocerse el desenlace, lanzó un boletín alusivo que era arrebatado por el vecindario a pesar de la inquebrantable que tenía en el triunfo desde los resultados de las urnas del 2 de abril. Es increíble el efecto tan grande producido en el comercio y las industrias por ver en ese resultado final asegurada la tranquilidad y abrirse así una nueva era de paz y progreso.

ALVAREZ, junio 16. — En este pueblo se ha celebrado dignamente la consagración del triunfo de la Unión Cívica Radical participando del regocijo general del país y con la esperanza de que tan patriótica solución traerá la paz y el orden que tanto anhela el pueblo de esta provincia.

MAGDALENA, junio 16. — En el comité radical se ha celebrado ruidosamente el triunfo de la fórmula Irigoyen-Luna, la cual fué vitoreada, lo mismo que el nombre del doctor Alem.

Desde uno de los balcones, hicieron uso de la palabra los doctores Ezequiel Ruiz y Patricio C. Brenan.

Del pueblo vecino de Atalaya llegaron en carruajes numerosos correligionarios, quienes participaron de los festejos.

La reunión constaba de más de 600 personas, habiendo entre ellas un crecido número de señoritas.

CHACABUCO, junio 16. — Por iniciativa de algunos correligionarios, se llevó a cabo una manifestación de simpatía y bienvenida al digno jefe del radicalismo local doctor Pablo E. Mases que venía de esa. La manifestación superando todos los optimismos, asumió imponentes proporciones, pues una columna de más de dos mil personas con las banderas argentinas y del Partido y la banda de música a la cabeza partió del comité hasta la estación donde ya esperaba otro público numeroso.

Llegado el tren, el Dr. Mases fué recibido con grandes muestras de afecto y vivas al partido radical y a la fórmula triunfante Irigoyen-Luna.

El Dr. Mases, que ignoraba la manifestación que le esperaba, puesto al frente de la columna, fué acompañado hasta el comité, donde el señor Armando M. Cernadas, en nombre de los correligionarios y con frases calidas, dió la bienvenida al viajero, el que no obstante su delicado estado de salud y el pésimo tiempo reinante, subió a la tribuna y visiblemente emocionado agradeció la tocante manifestación en un breve discurso en el que no omitió, sin embargo, establecer que por primera vez en nuestro país una presidencia de la República ha sido discernida por el pueblo y no "regalada en una bandeja por el Presidente saliente". Terminados los discursos la manifestación se disolvió con sumo orden y cultura.

Inútil es hacer notar que con el triunfo obtenido la impresión dominante es de que el prestigio del radicalismo en esta es cada vez mayor.

MAR DEL PLATA, junio 16. — Con asistencia de numerosos miembros tuvo lugar la sesión a que había sido convocada la comisión directiva del comité de la Unión Cívica Radical de ésta.

Se resolvió organizar para el próximo domingo 18 una gran manifestación pública, festejando el triunfo de la fórmula presidencial.

EMPALME LOBOS, junio 16. — Los radicales de Empalme Lobos en nuestro subcomité celebraron hoy nuestro legítimo triunfo con un almuerzo campestre; felicitamos a la vez a los miembros de esa digna redacción, que tanto han cooperado en favor de nuestra causa con toda su fe de buenos ciudadanos.

Nuestros sinceros saludos.

MUÑIZ, junio 16. — Con gran entusiasmo se recibió la noticia de la consagración de la fórmula Irigoyen-Luna, anunciada con disparos de bombas, cohetes y globos por el comité y subcomités de Muñiz, Bella Vista y José C. Paz.

Con tal motivo se organizaron manifestaciones vivando al doctor Irigoyen y al partido.

Las autoridades dirigentes del comité radical de este partido y de acuerdo con las de los subcomités de Muñiz, Bella Vista y José C. Paz, han resuelto festejar el triunfo de la fórmula Irigoyen-Luna con un almuerzo campestre al que han prometido concurrir varios diputados nacionales.

El vecindario ha sido invitado a embanderar sus casas y concurrir a la estación a recibir las delegaciones.

FLORENCIO VARELA, junio 16. — Delirante entusiasmo produjo en este pueblo el triunfo de la fórmula presidencial Irigoyen-Luna. Todo el vecindario se adhirió a las demostraciones populares. Gran cantidad de personas concurrieron al local del comité de la Unión Cívica Radical donde se anunciaba

Cigarrillos Sublimes 30 cts

el magno acontecimiento por medio de bombas.

Ante el pedido insistente de la concurrencia hicieron uso de la palabra el presidente del comité, señor Juan Scrocchi y el doctor Alberto Barzi.

Por la noche se organizó una gran manifestación que recorrió las calles del pueblo vivando a la fórmula presidencial electa y a los dirigentes del partido.

Las autoridades del comité radical han resuelto festejar tan glorioso acontecimiento con un almuerzo campestre ofrecido a sus correligionarios.

DEL EXTERIOR

MONTEVIDEO, junio 16. — "El Bien" ocúpase editorialmente del triunfo obtenido por la fórmula radical, diciendo que el hecho es de tal magnitud, que vale la pena puntualizar definitivamente tan honda y saludable enseñanza.

El primer magistrado, continúa, no es ya dueño de nombrar su propio sucesor haciendo una prescindencia despectiva de la voluntad popular, puesto que el país llena briosamente su función de elector. El triunfo radical no es otra cosa que la solución lógica y esperada en que culmina el hermoso movimiento cívico.

UNIÓN CÍVICA RADICAL

COMITE RADICAL DE LA JUVENTUD "A. PIZARRO LASTRA"

Este comité ha resuelto efectuar mañana sábado, a las 8.30 p. m., en el local Cerrito 225, una conferencia doctrinaria sobre "Socialismo y Radicalismo", a cargo del doctor Guillermo A. Fonrouge y otros oradores.

Efectuar una velada patriótica con un escogido programa, el 8 de julio próximo.

Desde la fecha ha quedado abierto en la secretaría del comité, un concurso de literatura, en el cual sólo podrán tomar parte los adherentes del mismo, sobre el siguiente tema: "Efectos y resultados de la revolución del 26 de julio de 1890". El jurado respectivo ha quedado constituido por los doctores Horacio González del Solar, Albino Pugnalin y el señor Leonardo Carman (hijo), clausurándose el 15 de julio a las 10 p. m.

Las composiciones deberán enviarse bajo sobre, dirigidas al "Comité de la juventud, Angel Pizarro Lastra", calle Cerrito 1225.

En favor del patriciado argentino

Obra práctica de una institución

Es evidente que en la agitada vida de nuestra incipiente democracia se concede poca importancia a todo lo que no signifique la probabilidad de un beneficio inmediato. Los valores morales son apreciados sólo en modo relativo y las iniciativas tendientes a elevar el nivel de nuestras costumbres y robustecer la dignidad patriótica no logran siempre de parte del gobierno la atención que en realidad merecen. Una institución que los poderes públicos debieran honrarse en auspiciar, existe en esta capital, teniendo vastas ramificaciones en el país, y no obstante los trabajos por ella realizados y los altos fines humanitarios y patrióticos que la inspiran, no ha logrado todavía del gobierno la menor atención. La "Asociación Nacional de Damas Patricias y descendientes de guerreros y próceres de la independencia", viene desde hace mucho tiempo bregando con medios propios por la realización de un ideal justo y honroso. Muchos de los descendientes de los esforzados varones que nos dieron patria, que puede decirse constituyen el núcleo más propio y representativo de la familia argentina, viven actualmente en absoluta pobreza, y no habiendo el gobierno pensado para nada en ellos, puede decirse que ha de resultarles de una significación dolorosa todos los festejos que se celebren conmemorando la gloriosa fecha. La asociación citada, tomó a su cargo esta obra de reparación y realmente los trabajos llevados a cabo son realmente extraordinarios. Ha constituído la asociación en casi todas las provincias, laborando infatigablemente por la dignificación de lo que podría llamarse nuestro patriciado.

Como es natural, solicitó ya en 1910 el auxilio del gobierno, pero éste no siguiendo por esa vez el ejemplo de los de Norte América, Suiza, Francia, Alemania y otros países, donde se auspicia a instituciones similares, no hizo lugar a las notas presentadas, lo que no fué óbice para que esta institución siguiera sus trabajos en pro de los descendientes de nuestros guerreros.

Hace poco presentó la dirección nacional de la asociación varios informes a la Comisión Nacional del Centenario, pero está siguiendo el ejemplo de la de 1910, que tampoco se dignó tomar en cuenta a la institución por varios informes pasados, todavía no ha contestado, siendo lo más probable que no conteste, con lo que las aspiraciones de las descendientes de los varones de la independencia quedarán otra vez frustradas.

Es la obra de la "Asociación de damas patricias y descendientes de guerreros y próceres de la independencia", de las que honran a una nación y el gobierno por humanidad y patriotismo está en el deber de propiciar los elevados fines que persigue. Resultaría cruel que cuando tanto dinero se gasta en charangas y luces para conmemorar el centenario, los descendientes de los hombres que nos dieran patria, sufran los horrores de la más extrema pobreza en la capital y provincias.

Los consejos escolares y la inspección técnica

Una reciente resolución del consejo nacional de educación, modificando otra tomada en el presente año, viene a demostrar claramente la acción fiscalizadora que corresponde a la inspección técnica en las proposiciones que remiten los consejos escolares.

Resuelto a principio de curso que las ternas para nombramientos de maestros de sala, pasarían de los consejos escolares a la oficina de estadística y de ahí, directamente a sesión, eliminando el informe de los inspectores, se presentó inmediatamente el caso irregular de nombramientos efectuados para escuelas que aún tardarían en abrir sus clases, por hallarse los edificios en reparaciones o por esperar la provisión de útiles. Correspondía en este caso llamar la atención o apercibir a los consejos escolares que proponían los nombramientos de maestros, no siendo, por el momento necesarios los servicios. Si los expedientes hubieran pasado por la inspección técnica, la observación se hubiera anotado, y el consejo nacional habría resuelto demorar su despacho hasta que los maestros fueran necesarios, o nombrarlos a contar desde el día de la apertura de las clases.

Convencido el consejo nacional de que la resolución anterior no correspondía a la reglamentación vigente, por los casos mencionados, ha resuelto modificarla estableciendo que las ternas han de pasar a informe de la inspección técnica.

Conocemos el apresuramiento de los consejos escolares en elevar ternas de maestros: habiendo cerca de mil diplomados a la espera de una vacante y como éstas no llegan, quizá a doscientas, los consejeros de distrito, se veían acosados por las recomendaciones, y sus deseos eran, sencillamente, elevar propuestas para satisfacer los pedidos de sus relaciones. A ello se deben, únicamente, los casos producidos y con la nueva resolución no se han de repetir, pues la inspección técnica, en cumplimiento de las disposiciones vigentes, a las que sujeta siempre sus informaciones, hará presente al consejo nacional, los inconvenientes de un nombramiento cuando realmente existan.

Y es, precisamente, en esas actuaciones donde los consejos escolares eluden y si es posible, eliminan la consulta del cuerpo de inspectores, pues no ignoran que ha de ser contrario a sus propósitos. A los informes observando ternas, o propuestas de maestros para cargos directivos se deben las desavenencias surgidas entre ambas instituciones: el consejo escolar defendiendo a sus recomendados, la inspección a los maestros que merecen. La armonía que se pretende entre esas dos instituciones, será perjudicial para las escuelas, y, particularmente para el maestro distinguido. Y cabe dejar constancia, por ser la realidad, que los entredichos suscitados no afectan a la mayoría de los consejos escolares, entre los cuales, los hay muy dignos del cumplimiento de su misión.

Afortunadamente las excepciones son contadas, pero afectan con sus procederes al mejoramiento de nuestra instrucción primaria.

Congreso Americano de Bibliografía e Historia

La comisión directiva del Congreso Americano de Bibliografía e Historia, que se reunirá próximamente en esta capital, se ha dirigido a la Dirección General de Enseñanza Agrícola del Ministerio de Agricultura, invitándola a tomar parte en dicho Congreso, y pidiéndole al mismo tiempo se sirva designar sus representantes.

Con tal motivo, el director de esta repartición, ingeniero señor Tomás Amadeo, ha nombrado al ingeniero agrónomo señor Juan P. Facio, jefe de la sección escuelas prácticas y viveros y al señor Manuel Aguilera, secretario de esa repartición para que conjuntamente la representen, y les encomienda muy especialmente reunan todos los documentos editados por la Dirección General de Enseñanza Agrícola, a fin de que sean exhibidos en la exposición de ese congreso.

TRAFICO MARITIMO

Movimiento de vapores

Línea del Paraguay. — El vapor nacional "Humaytá", de la empresa Domingo Barthe, que debía zarpar para Asunción el martes próximo, suspendió dicha salida, a fin de entrar en uno de los astilleros del Riachuelo, para practicársele las reformas necesarias en las máquinas para cambiarle el consumo del carbón por el de petróleo.

Como lo anunciamos, esta operación ha sido ya verificada al vapor "Formosa", de la misma empresa, y según datos que nos facilitaron en la agencia del mismo, la tracción a petróleo dió resultados satisfactorios en las pruebas que se realizaron.

El "Formosa" actualmente está navegando con rumbo a la Asunción sin novedad.

El vapor "Anita Barthe" reemplazará al "Humaytá" en sus viajes a Asunción, hasta que terminen las reparaciones a que nos referimos.

Drina (Mala Real Inglesa). — A las 4 y 45 p. m. de ayer, salió de Santos en viaje de Liverpool para este puerto con pasajeros, correspondencia y carga general. Entrará en la dársena norte el lunes por la mañana.

Desna (Mala Real Inglesa). — Procedente de Buenos Aires, llegó ayer a las 6 p. m. a Liverpool sin novedad.

Garibaldi (Ligure Brasiliana). — En viaje de Génova para ésta, debe llegar hoy a Santos, conduce pasajeros, correspondencia y carga general.

Orita (Línea del Pacífico). — Debe llegar hoy al puerto de Pernambuco en viaje de Liverpool para los puertos del Pacífico.

Partida del Voltaire. — Mañana saldrá del puerto de La Plata con destino a Liverpool, el vapor británico Voltaire, el cual conduce por cuenta del gobierno británico 1000 toneladas de maíz y 4000 toneladas de carnes congeladas.

Como ya lo noticiamos, el Voltaire ha sido requisado por dicho gobierno, y retirado de la línea Nueva York-Buenos Aires.

AVIACION

ASCENSIONES EN CHILE

Otras noticias

Nuestro corresponsal en Santiago de Chile nos da cuenta de las numerosas ascensiones realizadas ayer por los aeronautas argentinos Zuloaga y Bradley, acompañados por jóvenes entusiastas de la alta sociedad chilena.

El despacho dice así:

SANTIAGO, junio 16. — En el globo "Teniente Manuel Félix Origone", efectuaron ascensiones los aeronautas argentinos, capitán Angel M. Zuloaga y Eduardo Bradley.

A las 11 de la mañana, Zuloaga, acompañado por los señores Leguizamón Pondal, secretario de la legación argentina; Hernán Zañartú, Roberto Walker y doctor Davinson, realizó una ascensión que tuvo una duración de tres horas y tres cuartos, a una altura de 1200 metros, aterrizando en la chacra del señor Subercaseaux.

Debido a que el poder ascensional no había variado, subió como piloto don Eduardo Bradley, realizando éste a su vez, una salida con los señores Ignacio Zañartú, Roberto Padilla y Hernán Zañartú, permaneciendo en el aire por espacio de hora y media, descendiendo en Renca.

Por último, después de esto, el piloto chileno Carlos Francisco Borcosque, partió esta vez acompañado por el señor Roberto Walker y tras de viajar por espacio de una hora y media, aterrizó en la Quinta Normal.

El sábado efectuarán una ascensión para intentar la travesía de los Andes.

Aeródromo de Villa Lugano. — Motivado por el intenso viento reinante en la mañana de hoy, no se efectuó vuelo alguno en el aeródromo de Villa Lugano.

Escuela Militar de Aviación. — No se registraron vuelos en la mañana de hoy en el campo de aviación militar, dado que la velocidad del viento lo impedía.

El piloto Francisco Sánchez. — Comunicaciones recibidas por el presidente del Aero Club Argentino, ingeniero Alberto R. Mascías, nos hacen saber que el piloto argentino Francisco Sánchez, actualmente en Francia, gestiona por intermedio del cónsul argentino en París, su incorporación al cuerpo de aviadores franceses.

Recordarán nuestros lectores que este piloto partió un año hace, con rumbo a Italia con el fin conocido, pero tropezó con infinidad de dificultades, razón por la cual decidió trasladarse a Francia, donde en la actualidad se encuentra.

Homenaje a Ricardo Detomassi. — Por inconvenientes de último momento, ha postergado para el martes próximo su viaje a Mercedes (R. O.) el piloto Enrique A. Roger, que se propone rendir un justo homenaje a la memoria del malogrado aviador que fuera nuestro amigo, Ricardo Detomassi.

VIDA OBRERA

OBREROS CALDEREROS Y ANEXOS

Decreto de huelga

El 17 de mayo del corriente año el obrero Juan Paiva, que trabajaba a bordo del vapor nacional Paraná, hoy Hjorstnes, en calidad de calderero, sufrió un serio accidente mientras cumplía sus obligaciones, a consecuencia del cual falleció pocas horas después.

La familia del fallecido procediendo de acuerdo con la ley de accidentes del trabajo, solicitó al contratista de las obras, León Gourriscki, que es ambién propietario de un establecimiento metalúrgico, sito en la calle Azopardo, la indemnización correspondiente; pero el aludido señor declaró que la encargada de indemnizarles era la compañía de seguros, la que al igual del primero se negó a ceder cantidad alguna.

Esta conducta de ambas partes; como es lógico suponer, produjo pésimo efecto entre los obreros metalúrgicos, quienes en una reunión últimamente celebrada decidieron declararse en huelga hasta tanto no se dé solución satisfactoria al asunto, que consiste en pasar una pensión a la viuda, bastante reducida, por cierto, pues solo llega a 18 $ pesos mensuales.

Solidarizándose con este movimiento huelguista los obreros que trabajaban actualmente en reparar las averías sufridas por el vapor Vauban en los diques de carena de la dársena norte, han suspendido su labor.

Departamento Nacional de Higiene

REMISION DE SUEROS Y VACUNAS

Con fecha de ayer, el Departamento Nacional de Higiene ha hecho las siguientes remisiones de sueros y vacunas, preparados por el Instituto Bacteriológico:

Al hospital Alemán de la capital, 50 dosis completas de vacuna antitífica, en ampollas de un centímetro cúbico.

Al director de salubridad pública de Paraná, 20 ampollas de suero normal de caballo.

Al jefe de la División Personal del ministerio de marina, 30 ampollas de suero antidiftérico de 1000 unidades y 30 de mil quinientas.

Al Hospital de Niños de la capital, 12 ampollas de suero antiestreptocóccico de 10 centímetros cúbicos cada una.

Al director del Asilo de Huérfanos de la capital, 15 ampollas de suero antidiftérico de 1000 unidades.

INSPECCION DE FARMACIA

Por haber llenado los requisitos exigidos por la reglamentación de la ley 4687, han sido inscriptos en calidad de auxiliares de farmacia los siguientes señores: Basilio Visakis, Gregorio Quijano y Gonzalo R. Docampo.

ESPECIALIDADES AUTORIZADAS

La presidencia del Departamento Nacional de Higiene ha concedido la venta libre de los siguientes nuevos preparados medicinales: Cápsulas Bálsamo Copaiba, aceite de ricino en frasquitos y Gastro-kinase Puy, y la venta, bajo receta, de los productos denominados "Pancreatine Puy", "Placentozinasa Puy" y "Protatase Puy".

DE LA PLATA

ASUNTOS CRIMINALES

El juez doctor Ocampo, secretaría Alsina, absolvió de culpa y cargo a Francisco Diego Romeo, acusado de lesiones en La Plata, y José Peyrano, acusado por homicidio en San Fernando, y condenó a Manuel Salomón por lesiones en La Plata, a 9 meses de arresto, y Marcelino Castro, por desacato en Zárate, a 1 año y 3 meses de prisión.

—El doctor Frutos condenó a Maximiliano Rossotti, por hurto en Tandil, a 6 meses de arresto.

—El doctor Gowland condenó a José Gaitano o Mariano Braga o Bravo o Campos o José Bruno, por hurto y falsificación de documentos en San Martín, a 3 años de prisión, y a José Campos, acusado de igual delito, en el mismo punto, a 2 años y 6 meses de prisión.

CIENCIAS DE LA EDUCACION

En la asamblea celebrada ayer por los miembros del Centro Estudiantes de la Facultad de Ciencias de la educación, se nombraron las nuevas autoridades, las que quedaron constituídas así: Presidente, Juan Luis González Zimmermann; vicepresidente, José Rafael Guerrero; tesorero, Lilia Rivero Castro; protesorera, Amalla Viglione; vocales: Adela Durquet, Aída M. Marchiano, Simón P. Safontáz, Rodolfo H. Montiveros, Francisco O. Castro, Calixto Salas; delegados a la federación universitaria: Angel P. Ferro, Walter Elena; delegados al Congreso Americano del Niño: doctor Ricardo Calatroni y Rafael Barrios.

CAMINOS DE ACCESO A LA PLATA

El P. E. ha aprobado el proyecto de construcción del camino de acceso a esta ciudad por la calle 66. El camino comprenderá la calle 60 hasta 37; por ésta seguirá hasta 66 y por esta última hasta el límite del ejido. En la obra se invertirán 85.000 toneladas de pedregullo y 32.100 metros lineales de cordón, con cuyo material contribuirá el gobierno. La mano de obra será a cargo de los vecinos beneficiados, quienes podrán hacer el pago en 36 mensualidades. Se calcula en tres pesos el costo del metro cuadrado de pavimento.

BALNEARIO EN QUILMES

El P. E. se ha dirigido al gobierno nacional consultando si afectaría el régimen de las aguas la instalación de un pequeño balneario en la playa de Quilmes, cuya concesión ha solicitado don Sabino Ranglione.

EXPENDIO DE BEBIDAS ALCOHOLICAS

Las autoridades de la Federación Comercial concurrieron esta tarde a la casa de gobierno, entrevistándose con los miembros del ejecutivo, solicitándoles, en nombre de todos los gremios de la provincia, que expendan bebidas alcohólicas, la modificación del reglamento de la ley del descanso dominical, en la parte que prohibe su venta los días domingo.

LA VELADA DE MAÑANA

Las autoridades del comité de la juventud continúan activando los trabajos de organización de la hermosa velada patriótica-política que se realizará mañana por la noche en el teatro Argentino celebrando el gran triunfo del partido Radical.

Harán uso de la palabra los doctores Domingo Salaberry, Víctor Molina, Carlos F. Melo, Le Bretón, Becú, Ballesteros, Gilbert, Irle y Baudon.

Reina gran interés por esa conferencia, como asimismo por la representación política e intelectual que ejercen la mayoría de los oradores designados, de los que se esperan declaraciones que informarán los elevados propósitos del partido triunfante que ha consagrado la fórmula Irigoyen-Luna.

COMITE DE LA SECCION 2.a

El comité de la sección 2.a que preside el señor Bacigalupe, ha resuelto que en virtud del triunfo obtenido por el partido, se festeje el éxito recorriendo las calles de la ciudad comisiones de señoritas y caballeros, visitando las redacciones de los diarios. Los que lo deseen pueden adherirse en el comité seccional, o en 42 número 780, el domingo por la tarde.

CONFRATERNIDAD RADICAL

En la casa quinta del señor Vicente Gómez y González, realizóse ayer un almuerzo campestre festejando el triunfo radical, del que participaron numerosísimos correligionarios. Hicieron uso de la palabra los doctores Sadoc Vidal Luna, Pedro López y señores Julio Villamayor y Arturo Pedemonte.

PROVINCIAS

BUENOS AIRES

Las policías ugartistas

CORONEL SUAREZ, junio 16.—Tanta alegría en las filas radicales como ira y despecho en los conservadores ha causado en este distrito la confirmación plena del triunfo de la fórmula Irigoyen-Luna.

La policía, que es el factor decisivo de que dispone el gobernador Ugarte para ganar elecciones y castigar la altivez de los ciudadanos independientes, acaba de dar una nueva prueba de su torpeza y arbitrariedad.

Anteanoche fué detenido el conocido vecino don Angel Rodríguez. Este ciudadano es uno de los radicales más distinguidos y entusiastas por la causa e infatigable propagandista. Y el "régimen" acaba de vengarse en él de su derrota en la última contienda electoral. Nos escribe Rodríguez que fué alojado en un calabozo de 1.30 metros de largo por 90 centímetros de ancho, piso de portland y húmedo; que no le permitieron ni siquiera un poncho para pasar una noche toledana; al siguiente día, a las 10.30 de la mañana recién consiguieron sus amigos hacerle llegar una taza de café. Pero ninguno pudo conseguir hablarle ni conocer los motivos de su detención.

SANTA FE

Accidente. — Robo en un comercio. — Caída

ROSARIO, junio 16. — A las 10 a. m., el mendigo José Lobedi, italiano, de 10 años de edad, sufrió un síncope cardíaco en la calle Catamarca, resultando con algunas lesiones leves, que le fueron curadas en la Asistencia Pública.

—El oficial inspector Fernando Rodríguez, de la sección 1.a, mientras efectuaba su recorrido a las 11 p. m., encontró abierta la puerta de un establecimiento propiedad de Ramón Schapira, situado en Maipú 1191. Hechas las averiguaciones del caso, pudo comprobarse que se trataba de un robo, el cual es avaluado por su propietario en la suma de 65 pesos m|n.

El hecho pasó al juzgado de la mencionada sección, levantándose el sumario correspondiente.

—El sujeto Alfredo H. Rodríguez, en momentos que pretendía subir por una escalera situada en su domicilio, calle Urquiza 1470, resbaló, cayendo sobre el pavimento.

Fué trasladado a la Asistencia Pública, donde se le hizo la cura de una pequeña contusión en la cabeza. El hecho ocurrió a las 12 de la noche.

La creación del Banco de la Nación. — Sus beneficios para el comercio de la región. — Necesidad de mejorar un edificio escolar. — Comisión pro fiestas julias en Labordeby. — La satisfacción popular por el triunfo de la fórmula Irigoyen-Luna. — Otras inforamaciones.

SAN URBANO, junio 16. — Como informé en mi anterior correspondencia, este vecindario se halla satisfecho por la creación de la sucursal del Banco de la Nación, porque impulsará el comercio local a su mayor desarrollo, a la ganadería y a las variadas industrias que se explotan en la región, evitando también los continuos tratornos que se ofrece en la vida comercial de pueblos como éste, de relativa importancia.

Su gerente, caballero de excelentes condiciones para el puesto, de una cultura exquisita ha de conquistarse buenos y numerosos clientes para la institución.

—Se acentúa la necesidad de que los poderes públicos se preocupen en la mejora del viejo edificio fiscal que ocupó nuestra escuela graduada elemental, que bien puede ser librada nuevamente para dicho servicio si en él se efectúan algunas primordiales reparaciones. Se tendría nuevamente un edificio cómodo para las tareas docentes y no como el que se ocupa para escuela en la actualidad y por el que se paga un elevado alquiler.

—En el vecino pueblo de Labordeby, por invitación expresa del director de la escuela nacional de experimentos agrícolas, se reunió últimamente el vecindario en el local de dicha institución, con el loable y patriótico propósito de constituir una comisión que secunde al director de la escuela en sus propósitos de llevar a cabo varios actos patrióticos el 9 de julio, conmemorando nuestra primera centuria de vida independiente de nación.

Entre el variado programa que se confecciona, figura un festival literario-musical, que será inaugurado con una conferencia patriótica que estará a cargo del educador señor Luciano Montiel Macile.

—Los radicales de esta localidad festejan el espléndido triunfo que ha obtenido la fórmula presidencial Irigoyen-Luna. Se subscriben telegramas de felicitaciones para los referidos ciudadanos.

—Regresó de la capital de la provincia nuestro estimado jefe político señor Santiago Zamboni.

Del mismo punto el señor Armando González.

Para Rosario el señor José Antonio Montes, diputado nacional.

—Reina tiempo fresco.

Demostración

CARERAS, junio 16. — A una interesante demostración dió lugar el banquete ofrecido al vecino de este pueblo don Santiago Zambroni por su designación como jefe político de este departamento. Al acto concurrieron más de 50 personas.

Construcción de un templo

WHEELWRTGHT, junio 16. — Un grupo de señoras de este pueblo constituídas en comisión, han recolectado en breve plazo la suma necesaria para construir un templo católico cuya piedra fundamental se colocará el próximo 9 de julio.

La labor agrícola — Establecimientos industriales — Accidentes — Enfermos.

ALVAREZ, junio 16. — Estamos en plena labor agrícola, hallándose muy avanzada la roturación de las tierras para los futuros cultivos. Se está cosechando la patata y desgranando el maíz de la presente cosecha, siendo las transacciones comerciales muy limitadas debido a la desvalorización actual de estos productos.

En vista del alza del precio de la harina el señor Juan Nervi ha establecido en esta localidad un molino para harina de maíz, favoreciendo con ello a la población hum

—En el vecino pueblo de Piñero, el señor Erasto Piñero Pacheco está terminando la instalación de una fábrica de ladrillo y papel cuya inauguración se anuncia para en breve.

—Ayer tarde se produjo un accidente que costó la vida al vecino señor Cecilio Mengarelli. En su automóvil con un pasajero se dirigía a la estación Erasto cuando se le rompió la dirección y volcó el auto ocasionándole gravísimas lesiones internas de lo cual falleció al poco rato. Su compañero sólo recibió una contusión.

—Sigue mejorado el señor Juan Vuotto, que fué también víctima de un accidente análogo.

CORDOBA

Municipales. — Las fiestas del centenario. — Diputado viajero. — La policía. — Nuevo funcionario. — Presidentes de comicio.

CORDOBA, junio 16. — El gobierno dió un decreto aceptando la renuncia colectiva de los miembros de esta Municipalidad, dando así por terminado este pleito, que perjudicaba a la población.

—Citóse a nuevas elecciones para el 2 de julio y nombróse provisionalmente una comisión administradora, compuesta por los prestigiosos vecinos C. O. Amuschástegui, Lorenzo Ferrera, presbítero Carlos Borello y Juan Cleland.

El domingo reuníase el pueblo para proclamar candidatos.

—Las fiestas del centenario prometen estar animadísimas; la comisión activa los trabajos par efectuar un amplio programa.

—El Club Social dará un gran baile en ocasión del centenario.

—Es esperado el diputado José R. Lencinas para que presida la reorganización del partido Radical en el departamento.

—El elector radical de presidente señor Augusto Boero ausentóse a Buenos Aires.

—Sigue actuando con aplauso general la repartición policial, cuyo jefe es el señor Bartolomé Aubia. Han desaparecido los robos de hacienda, raterías y especialmente el juego, que se combate sin cuartel, a los empleados se les ha prohibido bajo penas severas, la participación en política, con motivo de las luchas comunales en que otras administraciones tuvieran activa intervención.

—Hízose cargo de la receptoría el señor Bautista Rossi, a quien esperábase para que los contribuyentes normalizaran su situación.

—Designáronse por la junta electoral presidentes de comicio los señores Carlos R. Boero, A. T. Paz Casas y Francisco B. Ble.

CORRIENTES

La creciente del Uruguay. — Festejos del centenario

SANTO TOME, junio 16. — Continúan las lluvias, aumentando la gran creciente del río Uruguay. Los perjuicios a las poblaciones ribereñas son enormes.

Constituyóse una comisión popular de socorros.

Critícase la inercia de las autoridades.

—Organízanse en ésta varios festejos en conmemoración del centenario.

MENDOZA

Sesión en diputados

MENDOZA, junio 16. — Hoy deberá celebrar sesión la Cámara de Diputados, teniendo a la orden del día la consideración de los diplomas de los miembros recién electos.

Para la presidencia de la Cámara, los diputados radicales votarán al señor Santiago Lencinas.

CHUBUT

Festejos del centenario. — Nombramiento de una comisión

TRELEW, junio 16. — Reuniéronse las personas nombradas por la Municipalidad para organizar los festejos para el centenario, formándose la comisión en la siguiente forma: Presidente, Emilio H. Cerrutti; secretario, Miguel A. Tamburini; tesorero, Luis M. Costa; vocales: doctor Juan Carlos Basaldúa, doctor Justo Bergada Mujica, doctor Ernesto J. Cano, Daniel V. Ochoa, Esteban Miranda, capitán P. Belzunce, Enrique E. Jones, Antonio Charmet, José T. Sánchez, doctor Severo Sori, Ramón F. Soria. Prepáranse grandes festejos.

NEUQUEN

Llegada del inspector Iturbe — Visitas de escuelas — Enfermo que mejora

NEUQUEN, junio 16. — Llegó el inspector de los territorios nacionales don Emilio Rodríguez Iturbide, enviado para practicar diligencias sumariales para arribar a un perfecto esclarecimiento sobre los conflictos que preocupan la atención pública de esta capital.

—El gobernador en uso de licencia bajará a esa capital, dejando al interventor amplia libertad para que llene su cometido. Abrígase confianza sobre el resultado final. Se espera el restablecimiento de la verdad y el mejoramiento de los servicios que se hallan resentidos, devolviendo a este vecindario la tranquilidad.

—Hoy sale a Zapala el inspector seccional Flores, para continuar la visita de las escuelas.

—Suspendióse las clases en las escuelas de la cárcel por falta de local.

—Nótase una mejora en la salud del señor Carlos Bouquet Roldán.

MISIONES

Los abusos policiales

APOSTOLES, junio 16. — El corresponsa de LA EPOCA solicitó permiso a la comisaría para fijar carteles con los retratos de los doctores Irigoyen y Luna en las calles de la población, recibiendo contestación del comisario inspector Cambeiro en términos propios sólo de personas ebrias. Es imposible trasmitir las frases. Quejóse telegráficamente el corresponsal a la gobernación, pidiendo se imponga el correctivo que conviene.

Sería bueno que LA EPOCA comente la clase de personas que ocupan las inspecciones en este territorio, donde faltan garantías, tanto que el público se verá obligado a solicitarlas del ministerio del interior. Se cometen toda clase de desmanes en virtud del triunfo radical.

YA APARECIO DERECHO CONSTITUCIONAL
Apuntes taquigráficos tomados en la cátedra del Dr. José Nicolás Matienzo. De venta en la librería de MARTIN GARCIA. Rivadavia 581.

ARTE Y TEATRO

COLON

La representación de anoche, demuestra dos hechos; 1.o el enorme trabajo realizado para llegar a obtener cierto orden en los movimientos de aquella muchedumbre de danzante; 2.o la manera verdaderamente regia con que la empresa ha puesto en escena la obra, dando impresiones de conjunto realmente grandiosas. A esto podríamos agregar un tercer considerando que callamos por no herir susceptibilidades.

Las figuras coreográficas del Excelsior tienden ha producir efectos de masa, no existiendo la menor tentativa de expresión estética, pues cierto simbolismo infantil traducido por ellas no basta para darle tal carácter. Además la acción desarrollada a través de un sinnúmero de episodios, queriendo encarnar los principios antagónicos puestos hoy en lucha por la guerra europea, si bien es cierto pueden ser de actualidad, en cambio poco o nada se prestan para tema de una obra musical, máxime cuando ciertas objectivaciones como la del submarino, la del laboratorio, etc., nada tienen de común con el arte. Esto da a la música del Excelsior su verdadero lugar, el último, y si posible fuera hubiéramos deseado no tuviera ninguno. Porque hay que confesar que aquello es de una vulgaridad ofensiva por lo grosera, llevándose en ese sentido la palma, entre las ya muchas malas de tal género. Desgraciadamente la causa de la supervivencia de obra semejante está en el público, quien a buen seguro recibió con la representación de anoche satisfacción mayor a la que sentirá en la audición de un Maestros Cantores o de un Feerval.

Hay algo, sin embargo, pudiendo servir de pretexto para la reprise del Excelsior, la muy justificada curiosidad por una "mise en scene hors ligne", verdadera rara obra de realización coreográfica. El director escénico y del cuerpo de baile merece las más efusivas felicitaciones por el "tour de force" llevado a cabo, pues sospechamos todas las dificultades vencidas para obtener un buen resultado. El público hizo justicia premiándolo con entusiastas y repetidos aplausos.

Pero no fueron los únicos, ciertas escenas de la obra despertaban sentimientos patrióticos, saludando en el acto final con estruendosas ovaciones, la aparición de los diferentes grupos representando las naciones europeas. La empresa había modificado algunos detalles para evitar el herir opiniones diferentes.

Aquí debo hacer una observación: ¿por qué en la penúltima figura aparecen comparsas vestidas de gaucho, haciendo presente una época completamente pasada, y por lo tanto, fuera de lugar en el consorcio futuro de los pueblos unidos por la paz? Bien está que las naciones europeas conservando por tradición regionalista ciertas costumbres y trajes, los exhiban, son aún los de hoy. Pero nosotros los argentinos en la rapidísima evolución operada, hemos dejado sólo como recuerdo a ese gaucho noble y primitivo que representa para la mayoría de los extranjeros la barbarie. Aunque ese pasado nos ligue aún, dejando vivas cualidades y defectos todavía no destruídos por el cosmopolitismo emigratorio y la evolución, vuelvo a repetir, ninguna relación existe entre la aparición de ese antepasado y la significación general del cuadro.

Si verdad es que cada nación europea haya sido y será siempre representada por un tipo especial, esto no implica dar derecho a quien quiera para expresar las características de una nacionalidad en formación con el resurgimiento de una personalidad que es la resultante de un medio diferente al actual, y que sea dicho de paso no nos honra en el concepto del extranjero.

En resumen, la obra fué bien acogida, y desde ya prevemos todo un éxito como número de espectadores, en las próximas repeticiones de ella.

En los pasillos oí dos veces la reflexión siguiente: ¿Por qué el trabajo y gastos excesivos que esta representación implica no se han empleado en la ejecución de una obra de real mérito? Sí. ¿Por qué? La respuesta es dura e hiriente para nuestro amor propio, y el lector la habrá ya adivinado.

Antes del Excelsior fué dado el intermedio de Wolf Ferrari, titulado "El secreto de Susana" y de cuyo argumento ayer hablamos. La música conviene a la letra sin otra pretensión que la de entretener al espectador. Los papeles principales habían sido dados a dos artistas cuyo mérito nos es conocido. Madame Willin Pardo hizo de Susana, como ella podía hacerlo, deliciosamente, probando (no lo digo por esta obra) que algunas veces, artistas de primer orden pueden dar atractivo a una producción casi vulgar.

El papel de Conde, fué interpretado por el señor Crabbé, con la soltura y expresión que el caso requiere. La orquesta estuvo correcta, como asimismo, en la ejecución del Excelsior.

A. J. M.

El cartel anuncia para esta noche en 4.ª función extraordinaria, la ópera en 4 actos de Giordano "Andrea Chenier", bajo la dirección del maestro Luzzatti.

El tenor de Giovanni personificará a Andrea, estando el papel de Maddalena de Coigny a cargo de la señorita Della Rizza. El sábado 17, 9.ª función del turno impar con "Aida", en la que desempeñarán los primeros roles Rosa Raisa y Martinelli.

DE ARTE PICTORICO

Decoroso Bonifanti

El señor Antonio Alice no exterioriza sólo por su obra personal su condición de artista distinguido. De tanto en tanto un rasgo peregrino y simpático viene a aumentar su prestigio. Tal sucede con la exposición de obras de su maestro organizada en el salón Witcomb.

Verdaderamente, al recorrer las obras expuestas, no es fácil adivinar la vida triste y azarosa de Decoroso Bonifanti, que tan bellas palabras ha inspirado al señor Soiza Reilly.

Este espíritu de artista desinteresado y bohemio, ha contemplado la naturaleza con un sentimiento profundo y penetrante, soñando en los crepúsculos, y riendo en los días de sol.

Los paisajes se suceden los unos a los otros siempre cambiantes y siempre ricos de color de luz de tal modo, que detallar la obra sería tarea larga inútil en la que no se podría menos que repetir el elogio.

No podemos menos, sin embargo, que mencionar algunas de las pequeñas telas, en que la perspectiva se prolonga en lontananzas aéreas y difusas, encerrando en el estrecho límite del marco un poco de infinito.

"El laguito Gandolfi", "Una calle en Grugliasco", "En la Barriera de Milano", "El

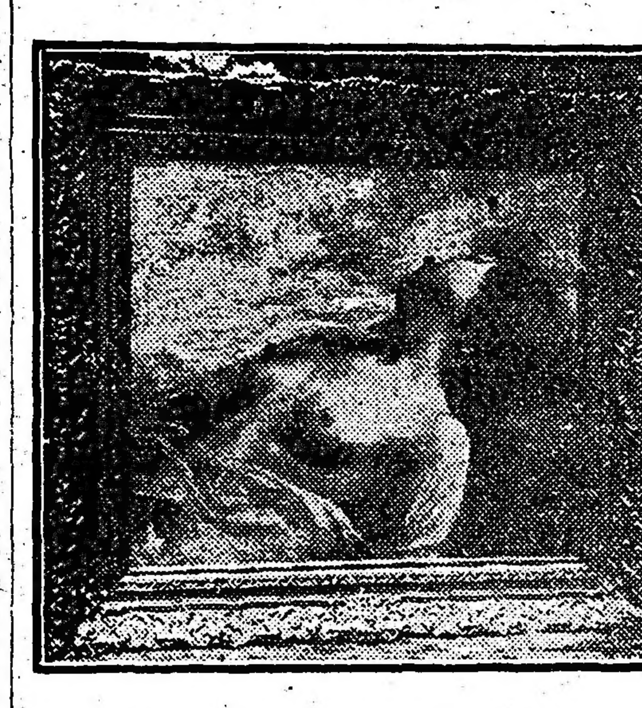

Sueño rosado, óleo

viejo molino", "Entre los olivos", son otras tantas impresiones características, que nombramos al azar, escogiendo entre la numerosa colección, y en que la tonalidad siempre vigorosa varía desde las sombras crepusculares en que prorrumpe el rojo del sol agonizante, hasta la visión risueña y luminosa del pleno día.

Una sola figura se cuenta entre las obras expuestas, como para demostrar que la evi-

Busto de Bonifanti, modelado por A. Alice

dente predilección por el paisaje no ha tornado el espíritu del artista insensible a las bellezas de la forma humana.

En "Sueño Rosado" las carnes adquieren una morbidez palpitante, y se modelan en líneas realmente admirables. Damos a nuestros lectores una reproducción del hermoso desnudo, sintiendo que la muestra fotográfica no pueda representarle dignamente.

Los paisajes argentinos no constituyen, co-

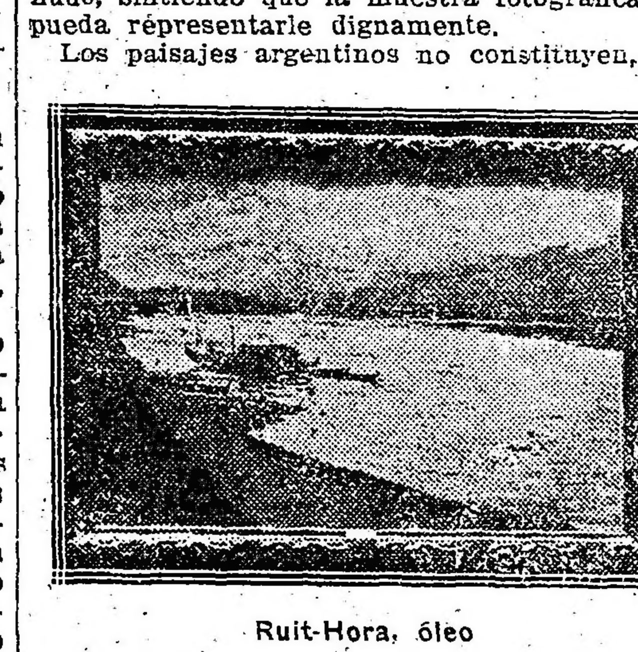

Ruit-Hora, óleo

mo tampoco los dibujos, la nota más brillante de la exposición, aunque en los primeros es digno de notarse el característico colorido local, que tan difícilmente suele encontrarse en producciones de artistas argentinos.

No hemos de insistir más sobre los méritos de esta exposición, que a nuestro juicio pueden contarse entre las mejores exhibiciones de paisaje que se hayan hecho hasta la fecha entre nosotros.

HECTOR NAVA

Se ha dicho que el señor Héctor Nava, es un colorista brillante, un devoto de la luz, un pintor de aire libre. Recordamos haber leído en alguna parte, a propósito de la última exposición inaugurada en los salones de la Comisión Nacional de Bellas Artes, que sus figuras pierden intensidad en los interiores sombríos, que el relieve desaparece y las tintas se hacen monótonas y frías; pero en cambio cuando el artista encuentra grandes espacios para explayar la vista, recobra todo su vigor y sus figuras — casi siempre a contraluz, — surgen gallardas, magüer alguna que otra incorrección de dibujo por desgracia demasiado visiblemente.

Después de leer estas cosas quedamos más tranquilos al cerciorarnos de que el cronista no le atribuye cualidades de dibujante.

Es indudable que si algún mérito tiene la pintura del señor Nava, reside justamente en ciertas impresiones de color y de luz que suelen pasar fugazmente por sus cuadros, dando al conjunto un matiz artístico que revela que el espíritu del autor no es insensible a las bellezas de la luz y el contraste.

A pesar de ésto, el señor Nava no es un colorista brillante, ni triunfa en sus interpretaciones de la plena luz.

Basta para convencerse de ello, con echar una ojeada sobre sus dos telas "En la playa" y "Retrato en la playa", la segunda mejor que la primera, cuya figura lateral presenta un rostro de tan subida coloración rojiza, que más bien semeja una extravagante fantasía, que un cuadro inspirado por una brillante orgía de sol.

No hemos de analizar al detalle la exposición de la calle Arenales, no sólo por no puntualizar defectos, sinó también porque ya se han emitido juicios que el público conoce.

Sólo hemos querido dejar constancia de las anteriores observaciones, no sin reconocer que la obra del señor Nava revela un temperamento artístico que no es la primera vez que se manifiesta, y que aparece claro en alguno de sus cuadros como "La vendedora de pescados".

Por lo demás es indudable que su pincel aún es susceptible de mayor perfeccionamiento, que acaso no sería difícil alcanzar por el continuo estudio y un bien entendido abandono del afán de personalismo que hoy domina entre nuestros jóvenes artista, que procurando caracterizarse por determinados procedimientos técnicos, o por coloraciones peculiares suelen malograr excelentes aptitudes.

EL ESTRENO DE HOY

Argumento de "Ñuestras dueñas"

Esta noche se estrenará en el Apolo la comedia de Dn. Roberto Gacné, cuyo reparto dimos a conocer oportunamente, y en la que desempeñan los principales papeles la señora Camila Quiroga, y los Sres. Casaux y Rosich.

En "Nuestras dueñas" no hay una tesis, sino una idea. La idea del dominio que ejerce "la forma" sobre "el fondo" de las cosas; como directa consecuencia del manejo solapado pero seguro que tienen las mujeres en el alto mundo que es teatro de esta comedia. En ese mundo de salones — lo dice Mercedes, la mujer del doctor Ramírez, — "la mujer es algo que manda, algo que no necesita ni letras ni libros, sino formas, muchas formas, en carnes, en trajes, en palabras".

Estas son "nuestras dueñas". No nos manejan por la fuerza, ni por maldad ni por la astucia. Nos manejan simplemente porque ellas son las dueñas del elogio y de la fuerza. Porque ellas hacen la moda y la celebridad de los hombres, entre sonrisas, en el comentario brillante de un baile o en la murmuración de todos los días. En otra forma, "llegar" sería quizá posible, pero a costa de esfuerzos mil veces mayores, de sacrificios y luchas.

Silvia, la figura central de la pieza, prescinde de los méritos reales de Miguel, su esposo, literato sincero hasta el romanticismo, que quiere vivir en su casa, entre su amor y su obra. Ella comprende que él no va a "llegar" en esa forma y por eso se empeña en arrastrarlo tras de sí, a su mundo de fiestas, desde donde ella y sus amigos puede hacer el triunfo de sus novelas, que ahora nadie lee. Quiere, en una palabra, hacer de su esposo un "literato de moda".

Tiene para estos empeños el ejemplo de su madre, Mercedes, que de Mauricio — su marido, — ha hecho un verdadero títere, haciéndole recorrer la más heterogénea carrera oficial, hasta su actual "puesto" de profesor de filosofía griega. El pobre doctor Mauricio Ramírez está ya sometido y conforme. Siente que su destino en manos de su esposa es seguro y la deja hacer, satisfecho del comienzo de notoriedad que va alcanzando, pese a algunas pasajeras rebeliones salidas de cierto fondo sincero y leal que le queda a su época pasada.

Ha llegado a la casa, después de una estadía de años en el colegio, Raquel, la hermana de Silvia, chiquilla de 18 años, romántica e intelectual. Mientras Miguel es *abandonado por Silvia* que sigue su carrera a través de los salones, comienza a estrecharse la intimidad y mutua comprensión de Raquel y Miguel, que ya para el final de la acción, ha dado lugar a un inconfesado amor de parte de aquélla.

En su peregrinación mundana, Silvia trata por su cuenta de hacer *para* Miguel el triunfo que él espera por muy distinto conducto. Es así que ella pide artículos de elogio a los diarios, insinúa la candidatura de su marido para la Facultad de Letras, solicita cartas de felicitación a los literatos de renombre. Y todo esto llega al ingenuo de Miguel y lo entusiasma, porque imagina que es el premio espontáneo que le brinda entusiasmado el mundo.

Miguel es individuo de clase inferior a Silvia, aunque de hogar muy digno. Desde lejos, él había seguido a Silvia y sentido como muchos el imperio de su persona. A raíz de sus primeros triunfos literarios, no le fué difícil alcanzar ciertas relaciones y ponerse al fin *en contacto* con Silvia. Sus tímidos propósitos fueron entrevistos y airadamente rechazados por la aristocrática Mercedes, pero en Silvia, entusiasmada y deslumbrada por aquellos primeros pasos tan brillantemente dados por Miguel, había agrado un extraño capricho, frívolo de hacerlo su esposo, de llevarlo a su lado — *un último lujo si se quiere* — en el camino de los éxitos que para él esperaba. No concebía siquiera que el otro concentrara todo su ideal en su propia obra, sin mayores aspiraciones al ruido que todos, en aquel ambiente, persiguen.

Miguel ha conducido hasta ese su nuevo medio a los *amigos íntimos de su vida pasada*: soñadores, poetas, socialistas... Gente toda esta que ha creído vivir sinceramente, dentro de un ideal puro, en medio de sus versos y de su menosprecio por ese mundo... que no conocían. Al fin lo conocen y las luces de casa del doctor Ramírez y las sedas y sonrisas de las lindas muchachas que ahí tratan, los trastornan y conducen a la claudicación. "Con un frac en el ropero nadie puede ser socialista", ha dicho el doctor Ramírez. Aquello es también obra de "las dueñas".

Fernando, el íntimo de Miguel, no quiere saber más de lirismos. En casa de Miguel ha advertido por fin a alguien *que realiza* su ideal sentimental de treinta años. Es Silvia. Y él se siente desligado de sus obligaciones con Miguel, nacidas de una amistad contraída en condiciones muy distintas a las actuales. Por otro lado, ahoga sus escrúpulos pensando que su amigo no ha sabido llegar a la conquista total de su mujer, ni someterla por el imperio de su amor. Se decide, pues, a dar a su vida la satisfacción que él cree merece después de treinta años pasados llenos de ansias y sufrimientos frente a un ensueño impersonal que ahora cree materializado en Silvia. La corteja, la asedia y finalmente, animado por la mundana accesibilidad de aquélla, le declara su pasión, en un baile que da el doctor Ramírez. Silvia es, pese a su frivolidad, de una intransitable virtud y lo rechaza, indignada. Miguel llega en estos momentos y lleno de pena al sentirse tan solo en la fiesta, tan lejos de Silvia, se acerca a su íntimo Fernando, para consolarse. Acaban de informarle que Augusto, el poeta del grupo, se ha comprometido ahí mismo con una niña millonaria, aunque atrozmente negada. Siente que todo claudica cerca de él y al advertir su propia vacilación viene a tomar fuerzas de Fernando, a quien estrecha la mano sin sospechar que acaba de traicionarle.

En el tercer acto, la obra de Mercedes llega a su colmo. En la fiesta de la noche anterior, ella ha adulado en tal forma a la mujer del ministro de instrucción — Carmencita, — y ha hecho que su obediente marido la adule en tal forma, que aquélla no puede menos de dispensar su simpatía sobre esta su pareja de admiradores. Llega al doctor Ramírez, profesor de filosofía griega, el nombramiento de presidente de la Academia Nacional de Música y Pintura, recibido por él con la consiguiente estupefacción. Nunca imaginó que aquella rudimentaria erudición de cosas griegas que su mujer le hiciera lucir la noche anterior, pudiera transformarse en aquel ilógico nombramiento. Pero su desesperación es inútil. Su mujer está satisfecha; no le asustan las amenazas de Mauricio, que le observa suplicante que va a confundir "a Aristóteles con Puccini". Tiene que resignarse y aprontarse a hacer frente a sus nuevas obligaciones artísticas. Lo mismo le ocurrió — y así se lo recuerda su mujer — cuando lo nombraron profesor de filosofía griega: no sabía nada del asunto y con todo fué profesor.

Entretanto, Silvia con insólita energía quiere arrancar esa noche a Miguel de sus papeles, sobre los cuales trabaja, como siempre, al lado de Raquel. Quiere que la acompañe a un gran baile, que es la nota social del año. Mauricio aconseja a su yerno: y amargado por aquel nombramiento que le incomoda, habla al fin "el hombre" en él y se franquea con Miguel. Pero sabe que toda rebelión es inútil y así se lo aconseja: "Silvia oyó que un día la gente dijo: "¡Este es Miguel!..." y ahora que la gente se ha callado lo menos que puedes hacer por ella es pasarte la vida gritando: "¡Este soy yo!..."

Silvia insiste en que Miguel lo acompañe esa noche. Pero él, que acaba de leer el artículo publicado por un diario, sobre sus obras, se siente fuerte en sí mismo, ahora que el mundo comienza a hacerle espontáneamente su elogio. La paciencia de Silvia se agota: cruelmente, le revela que todos aquellos artículos son pedidos por ella, como es también nacida de ella la candidatura para la Facultad de Letras. "Fuera del mundo — agrega — no es posible alcanzar lo que está en el mundo". Ante el desesperado desengaño de Miguel, ella le señala el ejemplo de todos sus amigos, que han cambiado de vida y comienzan a surgir. "Te equivocas, se hunden — contesta Miguel. Pero, ¿qué importa?: quedamos aún Fernando y yo. Ayúdame tú a sostenernos..." Y de nuevo una cruel revelación de Silvia golpea rudamente sobre los lirismos incomprendidos de su esposo: Fernando es un mal amigo, lo ha traicionado. Y aprovecha para obtener el anhelado sometimiento: "Así, sola — le observa como amenazándole, — estoy al alcance de todos los deseos, de todos los atrevimientos".

El fracaso de Miguel es total: flaquea y suplica como un cobarde, enloquecido al advertir que está en camino de perder a Silvia. Y cuando un sirviente anuncia la llegada de Fernando — que viene a buscarlos para ir juntos al baile — su primer movimiento es ir contra él. Pero Silvia sabe hacer mejor las cosas: cambiando en ternura su actitud de desafío, toma a su esposo, que se deja conducir, agobiado por el dolor y débil en la lucha que se le impone. "Ven conmigo, le dice ella. Debes temerlo todo de este abandono en que me dejas siempre. No me dejes sola. Mostraremos a Fernando que no es tanto mi desamor".

En aquel momento, llena de vida y de ensueño, llega Raquel a continuar con Miguel la corrección de unos manuscritos de su novela. Pero se informa de que el otro abandona su tarea y va a la fiesta con Silvia. "¿Te vas?, le pregunta ella, sorprendida, mostrándole los papeles que ha preparado para el trabajo. "Déjalos, Raquel — contesta Miguel — será otro día... nunca, quizás..."

Pasan por la escena Mercedes y Mauricio, que van al cine a ver la cinta de moda. Raquel queda sola. La escena anterior le ha señalado bruscamente la verdadera y honda pasión de Miguel y el error de su propia ilusión inconfesada. Hay una pausa prolongada: por el fondo, de una puerta a otra, pasa Silvia envuelta en su salida de baile. Un instante después aparece Miguel, de frac y galera alta, siguiendo a su mujer. Y queda sola Raquel, siempre llorando, mientras los manuscritos donde en común pusieran con Miguel tantos sueños, caen silenciosamente de su falda al suelo, uno tras otro.

CONCIERTOS

Conservatorio de Música de Buenos Aires

Hoy a las cinco tendrá lugar en el Conservatorio de Música de Buenos Aires, la segunda audición quincenal de la serie, que dicha institución realiza anualmente.

El concierto a cargo del señor Abel Rufino cuyas cualidades hemos tenido oportunidad de elogiar, consta de los números siguientes:

Estudio núm. 2, Paganini-Lizt; Romanzas sin palabras, op. 19, núms. 1 y 3, Mendelsohn; Nocturno op. 15 núm. 2, Chopin; Vals, op. 34 núm. 1, Chopin; A la sombra de un ombú, milonga, op. 62, núm. 3, Williams; Canción de amor, op. 5, núm. 11, Henselt; Melodía Húngara, Lizt.

NACIONAL

Con el título de "Fotografía Moderna", estrenará esta noche en tercera sección la compañía Vittone-Pomar, una revista en un acto y seis cuadros de Schaeffer Gallo, puesta en música por el maestro Carrilero.

En 1.a, 2.a y 4.a sección, irán: "El santísimo del nene", "Gorrión y Palito" y "Cardos y Flores".

DIVERSAS

Se está ensayando en el Argentino una tragicomedia de Felleso, titulada "24 horas dictador".

La obra cuya actuación se desarrolla en la época de Rozas, será puesta en escena con cuatro decorados nuevos reproduciendo paisajes del Buenos Aires de 1839.

Mañana 17, se embarcará en Barcelona con destino a ésta, la compañía Guerrero-Díaz de Mendoza que actuará en el Odeón y cuyo debut tendrá lugar en los comienzos del próximo mes de julio.

CONCURSO DE MUSICA DEL CENTENARIO

Varios de los autores que enviaron obras para presentarse al concurso mencionado, firmarán una solicitud, pidiendo se destinen los fondos aún existentes (parte de los cuales fueron invertidos en gastos de la empresa de la Opera) a reabrir un nuevo concurso, permitiendo a los perjudicados por la anulación del anterior, el hacer ejecutar las obras escritas exprofeso y admitidas: pudiendo al mismo tiempo, unirse a ellos quienes por razón cualquiera no se presentaron en la fecha impuesta.

Como la idea nos parece justísima, pues importa alentar la producción musical argentina, esperamos que la solicitud sea favorablemente despachada, organizándose de inmediato las bases del nuevo concurso.

INSTRUCCION PUBLICA

MUSEO ESCOLAR SARMIENTO

La señorita Annie Peck dió anoche su anunciada conferencia sobre "Universidades y escuelas técnicas norteamericanas", que fué ilustrada con interesantes proyecciones.

Asistió al acto numerosa concurrencia, que aplaudió largamente a la conferenciante.

CONFERENCIA

En el local del museo escolar "Sarmiento", el doctor Alberto Iwanck dará mañana, a las 5 p. m. su cuarta conferencia del curso de higiene escolar que dicta para el personal docente de las escuelas primarias.

El tema a tratar es: "Profilaxis de las enfermedades transmisibles en el medio escolar".

COLEGIO NACIONAL "NICOLAS AVELLANEDA"

Los alumnos de este colegio organizaron un festival en conmemoración del centenario de la independencia, a realizarse el día 7 del próximo mes, a las 2.45 p. m., en el Splendid Theatre.

El beneficio de dicha función será destinado a engrosar el monto de los fondos para adquirir un busto del doctor Nicolás Avellaneda, que será donado al colegio nacional que lleva su nombre.

CURSOS GRATUITOS

En los locales del Comitato Bonaerense della Società Nazionale Dante Alighieri, Sarmiento 2419; Colonia Italiana, Paraná 555, y Nazionale Italiana, Alsina 1465, se reciben inscripciones para los cursos gratuitos de italiano, historia y geografía, que se dictan en esos mismos locales, todos los días hábiles, de 8 a. m. a 6 p. m.

NOTAS POLICIALES

DETENCION DE UN ACUSADO

La policía de la sección 24 ha detenido a Federico Morello, quien tenía su captura recomendada en la orden del día 14 de agosto de 1915, por estar acusado de defraudación.

El detenido ha sido puesto a disposición del juez correspondiente.

UNA MUJER INTOXICADA

Anoche, en el domicilio Tres Sargentos 349, la mujer Zina Luchetterstein, por un error bebió un líquido corrosivo y sufrió la consiguiente intoxicación.

Zina fué llevada al hospital Ramos Mejía, donde quedó en asistencia.

ATROPELLADO POR UN AUTOMOVIL

En la esquina de Charcas y Paseo de Julio, anoche, en momentos que cruzaba la calzada Constantino Galanakis, fué atropellado por un automóvil.

La víctima cayó al pavimento y sufrió contusiones leves en el cuerpo.

Galanakis fué curado en el consultorio central de la Asistencia Pública.

El conductor del automóvil ha sido detenido a la comisaría 13.

ROBO

Se presentó en la comisaría [illegible] Enrique R[illegible]cucci, domiciliado Estomba 2884, y denunció que anoche, mientras dejó [illegible] sola, penetraron ladrones y robaron [illegible] por valor de 300 pesos.

AGRESION A CUCHILLADAS

En la fonda Paseo Colón 1491, a raíz de una disputa, el cocinero Modesto Pombo armado con un cuchillo agredió a Antonio R[illegible] y le aplicó varios golpes en la cabeza, causándole lesiones leves.

Pombo fué detenido por un agente de la comisaría 14.

COMISARIA 39

Se ha hecho cargo nuevamente [illegible] comisario de la sección 39, señor Héctor Martínez, que se hallaba con [illegible] por razones de salud.

LA POLICIA EN EL TEATRO COLON

En estas últimas noches han sido consumados varios robos en el foyer del teatro Colón.

Anoche, al salir del [illegible] un caballero, le fué hurtada una cartera con dinero, la que guardaba en un bolsillo del pantalón.

En el interior del teatro hay distribuído un servicio de policía a cargo de un subcomisario de la división investigaciones. Sin embargo, los robos se repiten.

Es indudable que ocupando un sillón en la platea y distraído por el espectáculo, no es posible hacer vigilancia.

Colectividades extranjeras

CRUZ ROJA FRANCESA

Por intermedio del señor U. F. H. Cavalier-Bouteille, delegado de la Cruz Roja Británica, nuestro colega "Le Courrier de la Plata", ha recibido la cantidad de 556 pesos con 0.5 centavos moneda nacional como producto de la rifa de un automóvil en Puerto Madryn.

CRUZ ROJA ITALIANA

El comité de la Cruz Roja Italiana prepara para el 3 de julio un gran festival artístico que tendrá lugar en el teatro Colón.

—Con las últimas donaciones recibidas, el total general llega a 52.116 pesos con 52 centavos moneda nacional curso legal.

COMITE ITALIANO DE GUERRA

Sección [illegible] — [illegible]

Se ha constituído en este punto, sobre el F. C. O., un comité italiano de guerra que tiene por objeto, como sus similares, de ayudar a los reservistas. Las entradas hasta el 12 de julio han llegado hasta 833 pesos con 50 centavos.

PERIODISMO

"EL INDICADOR"

Tenemos a la vista varios ejemplares del interesante periódico "El Indicador", que como lo sugiere su título, se dedica especialmente a prestigiar, mediante la publicidad, al comercio de la capital. En este sentido se señalan en cuanto los progresos realizados por "El Indicador", en su corta vida, puede decirse que quizá con el tiempo llegue a ser una excelente guía para el comercio en general.

Trae además, "El Indicador" notas sobre la actualidad política en las que se revela una alta comprensión de los intereses del país, y en su número 19, honrosos conceptos para LA EPOCA, que agradecemos. Dentro del periodismo semanal y quincenal, significa "El Indicador" un hermoso esfuerzo, y ello se debe, sin duda, a la acción inteligente del señor José María Velázquez que lo dirige.

"LA NOTA"

El número 45 de "La Nota" que tenemos a la vista trae interesantes colaboraciones de nuestros escritores más distinguidos, cuyo concurso sostenido ha hecho que esa publicación ocupe hoy entre las de su rango un puesto envidiable. Su director, el Emir Emín Arslan, ha logrado lo que entre nosotros había sido hasta ahora una empresa irrealizable: hacer para el público y en carácter marcadamente popular una revista absolutamente intelectual.

El sumario del número 45 de "La Nota" es el siguiente:

El genio, Joaquín V. González; La amenaza de Alemania, Ramiro de Maeztu; La moral de un fracaso, Adolfo Agorio; Lord Kitchener, Emir Emín Arslan; La batalla de Jutlandia, Indio Manso; Nocturno (poesía), J. Miguel Piedrabuena; El mundo es una fábrica... (poesía), A. Lacroze Gowland; La fórmula triunfante, caricatura por Columba; El caso Pulgarcito, Pierre Veber; Bibliografía.

"TERAPEUTICA MODERNA"

El número 5 de esta publicación mensual trae el siguiente sumario:

Tisioterapia, doctor Fernando Ferreira. Tres casos tratados con la Vacuna-Curativa Bruschettini; Sifilografía, doctor Aldo Marziani. El Mercurio-colcol en la cura de la sífilis; Clínica ginecológica, doctor Guillermo De Paoli. De la utilidad de la "Metranolina" en Ginecología y Obstetricia; Clínica Terapéutica, doctor A. Cervelli. La terapia de las enfermedades gastro-entéricas con la "Pepto-Pancreasi Serono"; Biología, doctores prof. A. Bruschettini y E. Calcaterra. Lecitina y Toxina diftérica; Bibliografía; variedades, doctor Lucien Nass: La mística de Guillermo II; Noticias médicas.

LOS MISMOS RECREOS DE MONTE CARLO
CASINO ALTA GRACIA
ESTÁ ABIERTO TODO EL AÑO

CRONICA SOCIAL

Se celebraron esta mañana en la Recoleta las exequias del señor Carlos Torcuato Alvear hijo, cuyo deceso ha causado tan sincera pena en nuestra sociedad.

En la iglesia del Pilar, rebosante de distinguida concurrencia, se dijo una misa de cuerpo presente. Estaban allí nuestras principales familias.

Luego el cortejo se trasladó a la necrópolis adjunta, donde se efectuó la inhumación.

Muchas coronas de flores naturales cubrían el féretro, delicado tributo del cariño y de la amistad al malogrado joven.

En el templo estaban, entre otras, las siguientes señoras y señoritas:

Isabel Quiñones de León de Christophersen, María Carlota Peralta Alvear de Gowland, María Jacinta Moreno Carabassa de Lezica; M Elena Alvear de Santamarina, Alicia Tomkinson de Roca, Susana Peralta Alvear, Matilde Sánchez de Méndez, Julia del Carril de Vergara Biedma, Carola Tomkinson de Gondra, Rosario Halbach, María Elena H. de Furst Zapiola, Matilde García Calvo de Gutierrez Casares, María Celina de Melo, neé Parravicini, Otilia Alcorta de Rodríguez, Sara Pestaña de Bustamante, Clotilde Holmberg de Cullen, Adelia María Harilaos de Olmos, Esther Solveyra, Angela Alzaga de González Guerrico, Julia Acevedo, María Arzac de Berdier, Adelia Acevedo, Belén Holmberg de Bunge, Celia Martínez de Varela, Hortensia y Corina Berdier, Carmen Tomkinson de Irigoyen, María Elena Tomkison de Peró, Alcira Obligado, Angélica Ocampo de Vela, Catalina Tomkinson de Solveyra, Luisa de Carabassa de Moreno, Josefina Cantilo Achával, María T. Peña de Madariaga, Carolina E. de Martínez, Blanca de la Riestra de Shoolbred, Carmen Alvear de Peña, Felisa Ortiz Basualdo de Alvear, Sylvia de Oliveira César de Eiseley, baronesa de Marchi della Costa, María Elina Tomkinson Casar [illegible]

Señores: L. Marcelo de Lezica, Federico de Alvear, Vicente R. Peralta Alvear, José Luis Cantilo, general de brigada Tomás de Vallée, Mario Livingston, Juan María Gutierrez Casares, Horacio C. del Valle, Hernán Cullen, Ramón Acosta, Eduardo Peña, Delfor del Valle, Guillermo Padilla, Osvaldo Magnasco, Alberto Bustamante, Teodoro Recú, Antonio V. Obligado, Carlos de Holmberg, Rafael Demaría, Enrique Gallegos Serna, Domingo M. Acuña, Alejandro Gowland, Juan Carlos Cruz, Carlos Gondra, Rodolfo Acevedo, Tomás A. Le Breton, Carlos A. de Lezica, Carlos Roseti, Federico de Alvear, Samuel Bosch, Carlos Quintana, Alejandro Casares, Ataliva Roca, Emilio de Alvear, Jorge A. Santamarina, Luis M. Campos Urquiza, Miguel A. Martínez de Hoz, Enrique Zimmermann, Daniel Muñoz, etc.

☆☆☆

En ocasión del 50.o aniversario de su casamiento, el señor Enrique Fox y señora Mercedes Carrasco de Fox hicieron celebrar esta mañana una misa en acción de gracias en la capilla del palacio arzobispal.

El señor Fox y señora contrajeron enlace el 16 de junio de 1866, siendo padrinos la señora Catalina Somellera de Fox y el señor Pedro A. Carrasco. Bendijo la unión el canónigo Velarde.

La ceremonia de hoy congregó en torno a los ancianos esposos a toda su descendencia y a sus relaciones más íntimas.

El matrimonio Fox-Carrasco es en nuestra sociedad calificado exponente de virtudes y disfruta de grandes simpatías entre sus numerosas amistades.

La misa de esta mañana fué celebrada por el arzobispo de Buenos Aires, monseñor Espinosa.

Después del acto la concurrencia presentó sus plácemes al señor Fox y señora por el fausto suceso de las bodas de oro.

Los festejados recibirán esta tarde a sus relaciones en su domicilio de la calle Lima, donde por la noche habrá una comida de familia.

A la misa asistieron las señoras:

María Fox de Wildner, Elvira Otero de Fox Virginia Tomkinson Ugarte de Fox, Mercedes Wildner de Otero Lozano, Catalina Somellera de Fox, María Luisa Graña de Fox, Elena Somellera de Cainzo, Isabel Casares de Nevares, Carmen García Lawson de Nevares, María Luisa Nevares de Zorraquín, Ana Nevares de Castro Escalada, Rosa del Campo Botet, Elena Méndez de Carrasco, Matilde Correa Morales de Burmester, Petra Correa Morales de Mur, Sara Cainzo de Dumais, etc.

Señoritas: Lía Fox, María Fox, María Alcira Wildner, María H. Carrasco, María Valentina Zabala Somellera, María Luisa Zorraquín, Manuela, Matilde y Lucila Zapiola Obarrio, Brígida Somellera, Manuela Lamas, Carlota Beláustegui.

Señores: Horacio Fox, Vicente, Eduardo y Alfredo Fox, Pedro A. Fox, Eduardo C. Fox, Ernesto Fox, Enrique R. Fox, Otto E. Wildner, Carlos Wildner, Eduardo Wildner, Horacio Nevares, Jaime Nevares, Pedro Carrasco, Emilio Zorraquín, Leandro Gómez, etc.

Numerosos ramos de flores y tarjetas de felicitación han llegado al señor Fox y señora.

◎◎◎

De acuerdo con la costumbre establecida por la Sociedad de Beneficencia, el 21 del corriente se celebrará la fiesta de San Luis Gonzaga, en la capila del Hospital de Niños.

El P. Gustavo Francheschi hará el discurso de circunstancias.

◎◎◎

En su residencia de Flores, las señoras Ana Elía de Ortiz Basualdo, Felisa Ortiz Basualdo de Alvear y Ana Teresa Ortiz Basualdo de Olazábal, que llegaron últimamente de Europa, recibieron ayer el saludo de sus amigas.

Con tal motivo, se organizó una interesante reunión de la que participaron las señoras:

Rosa Sáenz Peña de Saavedra Lamas, Lola Riglos de Achával, María Esther Llavallol de Roca, Ernestina Tricste de Bullrich, Marta De Bary de Vedoya, Dalmira Cantilo de Gallardo, Javiera Acosta de Olmos, Elvira de la Riestra de Láinez, Sara Acosta de Pizarro Almagro, Josefina Achával de Cantilo, María Elina Peralta Alvear de Láinez, Sara Pearson de Aberg Cobo, Lola Campos de Bunge, María Constanza Bunge de Zavalía, Belén Holmberg de Bunge, Laura Gómez Aguirre de Quirno, Clotilde Holmberg de Cullen, Lucrecia Bunge Guerrico de Oliveira César, María Luisa Quirno de Alvear, Mercedes Elortondo de Alvear, Clara Cobo de Anchorena, Enriqueta Basavilbaso de Catelín, Adela Ocampo de Helmendahl, Delia Correa Morales de Cobo, Zulema Videla Dorna de Martín, Sara Usher de Shaw, Justa Dose de Zemborain, Isabel Zwanck de Ocampo, María Laura Vedoya de Martínez de Hoz, Mercedes Leloir de Ocampo, Carmen Dormal de Olazábal, Leonor Cabral de Vivot, Emma Baravilbaso de Benítez, Ercilia Casares de Blaquier.

Señoritas: Mercedes Lynch Gorostiaga, Josefina Cantilo Achával, Mercedes y Catalina Van Praet, Mariana Vivot, Josefina y Lola Achával Riglos, Celia Shaw, Rosa Murga Lynch, Jorgelina Cano, María y Servina Bellocq, Beatriz Gallardo, Carmen y Silvia Echagüe.

☆☆☆

El lunes próximo se inaugurarán las noches blancas en el Splendid Theatre, con una fiesta a beneficio de la federación de las Hijas de María.

Se exhibirá por primera vez el film cinematográfico del viaje a Catamarca de la peregrinación porteña y fiestas de la Virgen del Valle.

El pedido de las localidades para esta fiesta puede hacerse a Lavalle 371, por teléfono 325 Avenida.

Se augura a la reunión un éxito completo, dado el prestigio de la comisión patrocinante, formada por las señoras y señoritas:

Teodelina Lezica Alvear de Uriburu, Lola Avellaneda de Viale, Josefina C. de Amadeo, María Luisa Gorostiaga de Lynch, Dalmira C. de Gallardo, María G. de Pereda, Filomena D. de Devoto, Estela Costa, Venturina Zavaleta, Elena Egusquiza, Raquel Ayerza, Mercedes Lynch Gorostiaga, Elisa y Teodelina Bosch Alvear, Sofía Egusquiza, Susana Ayerza, Marta y Carmen Sauze, Esther Güemes, Jorgelina y Cella Cano, Beatriz Gallardo, Giselle y Elsa Shaw, María Isabel Pereda, Sara Valdez Uriburu, Aurelia Torino, María Teresa Bosch Alvear, Josefina Cantilo Achával, Elsa y Alicia García Uriburu, María T. Butler, Mary Helguera, Marta y Luisa Cantilo, Dolores Legarreta, María Elena White, Ercilia y María Rosa Murga.

☆☆☆

Se comenta en nuestra sociedad la ruptura de un compromiso matrimonial concertado en la última temporada de Mar del Plata.

El noviazgo se ha deshecho en estos últimos días.

◎◎◎

El viernes 23, a las 10 a. m., la Sociedad de Beneficencia hará celebrar una misa por la extinta consocia señora Emilia Paz de Aguirre, en la capilla del Hospital de Niños.

A esta ceremonia serán invitadas todas las socias.

◎◎◎

El marqués de Rochefort-Lucay, incorporado a la sociedad de Córdoba, fué el encargado de hacer entrega del álbum con que se obsequió al maestro Saint-Saens en la docta capital.

Las palabras fueron las siguientes:

"Querido e ilustre maestro: Hónrome con la designación que me han discernido mis colegas de la Comisión de Bellas Artes de la provincia de Córdoba, para transmitiros las frases calurosas de bienvenida de todas las personas artistas y cultas de esta provincia, que os habéis dignado visitar.

"Los ingleses, tan hábiles en condensar en pocas palabras una expresión profunda, llamaban a Gladstone, su eminente hombre de estado, "The Great Old Man", "El gran anciano". Un sobrenombre tal puede seros aplicado también con toda justicia.

"Sois vos el "The Great Old Man" que todos los artistas, todos los pensadores, todos cuantos razonan, no solamente en Francia, sino en el mundo entero, contemplan con veneración, sobre el pedestal donde la gloria os ha colocado.

"Habéis abarcado todas las ramas del saber humano: en vos viven el compositor inmortal y el pensador profundo. Un astrónomo célebre y galano escritor, a la vez, a quien esta ciudad se enorgullece de haber visto nacer, me hablaba de vuestros conocimientos universales; se acordaba de haber leído vuestras obras sobre observaciones astronómicas. No sólo instruís y marcais direcciones a las estrellas del cielo teatral que interpretan vuestras obras admirables, sino que os interesan también las estrellas del firmamento, prestando vuestra ayuda a los sabios para sorprender sus secretos.

"Espíritu universal, os atraéis la admiración de todos y es un gran honor para los habitantes de Córdoba el teneros momentáneamente como huésped. En nombre de ellos os agradezco vuestra visita. Os auguramos largos años de gloriosa vida y esperamos que llevéis de la docta Córdoba una buena impresión.

"Os ofrezco, en nombre de vuestros admiradores, este modesto álbum, debido a la iniciativa de la Comisión de Bellas Artes. Ellos los han firmado, esperando que lo guardaréis siempre como recuerdo de vuestra estadía,—demasiado corta—entre ellos."

◎◎◎

En homenaje a la memoria del doctor Angel S. Pizarro, el círculo central de obreros y el centro católico de estudiantes han organizado un acto solemne para el próximo domingo.

A las 9 a. m. habrá misas en la iglesia del Pilar, pasándose después al cementerio de la Recoleta.

En el sepulcro, que guarda los restos del doctor Pizarro se colocará una placa conmemorativa. Harán uso de la palabra en ese acto el doctor Luis I. Goenaga y el señor Eliseo Barreda Mercau, en representación del círculo central de obreros, y el señor Luis A. Roca, en nombre del centro católico de estudiantes, institución a la que el doctor Pizarro prestara muchos y señalados servicios.

El círculo central de obreros ha invitado a todos sus asociados a concurrir a este acto, como así también a la junta central de gobierno de los círculos y demás asociaciones católicas de la capital.

Asistirán los alumnos de las escuelas gratuitas que sostiene el círculo central.

◎◎◎

Se celebra hoy el cumpleaños del rey de Suecia, Gustavo V, soberano que goza de grandes simpatías entre sus súbditos y entre las demás naciones.

A causa de la ausencia del ministro, barón Loersen, no habrá recepción en la legación de ese país.

◎◎◎

Los amigos del presbítero don José Ignacio Yani preparan una demostración en su honor para el 21 del corriente, día en que celebra las bodas de plata de su ordenación sacerdotal.

En estos días quedará confeccionado el programa del acto a realizarse, que alcanzará lucidos contornos.

◎◎◎

Se efectuará proximamente el enlace de la señorita Esther Vidal, de una antigua y conocida familia de Belgrano, con el señor Isaac R. Pearson, director de nuestro colega "El Pueblo".

—Hoy se realizará el casamiento civil de la señorita Lucrecia Caimi Barceló con el doctor Manuel Villafañe Iturrioz, siendo testigos, por parte de la novia, el señor Carlos Alberto Caimi y los doctores Alfredo Hudson y A. Gauna; y, por el novio, los doctores Miguel Cané, Julio Villafañe y Calixto Oyuela.

La ceremonia religiosa se efectuará mañana.

—En casa de la novia fué bendecido ayer el enlace de la señorita Haydée Reynoso con el señor Ricardo Villanueva, siendo padrinos la señora Ana Murray de Villanueva y el señor Martín Reynoso.

—El casamiento de la señorita Hebe Pirovano con el señor Rafael Girondo, se llevará a cabo en julio próximo.

—Se bendijo ayer la unión de la señorita Elisa Cárrega con el señor Luis Cúneo.

—Hoy se realizará en la provincia de San Juan, el enlace de la señorita María Luisa Cortínez con el doctor Eduardo Sánchez Sarmiento. Actuarán como padrinos la señora Mercedes Rosquellas y el señor Domingo Cortínez.

—El 24 del corriente mes tendrá lugar el enlace de la señorita Arminda Rodríguez con el señor Juan Narvais.

—Ha sido fijado para el próximo mes de septiembre el enlace de la señorita Josefina Zuberbühler con el señor Luis García Fernández.

—El 1.o del próximo mes se llevará a cabo el casamiento de la señorita Corina Escalada con el señor Gabriel Martínez Campos.

—El 5 de julio próximo será consagrado el enlace de la señorita María Esther Ballesteros con el señor Julio César Gutierrez.

Serán padrinos la señora Etelvina Gutierrez de Gutiérrez, madre del novio, y el Dr. Florencio E. Ballesteros, padre de la novia.

En el matrimonio civil, actuarán como testigos, por parte de la novia, el Dr. Carlos E. Ballesteros, doctor Víctor Miguez y el señor D. Agustín Sousa, y, por la del novio, el señor D. Carlos E. Gutierrez, el mayor Belisario Ahumada y el señor D. José Antonio Velar.

—El 23 del corriente, a las 9.30 p. m., será consagrado en la iglesia de las Victorias el enlace de la señorita Sara Montaña con el señor Antonio Pan Mosquera.

◎◎◎

De la interesante crónica de una boda aristocrática celebrada el mes anterior en Madrid, tomamos los párrafos que siguen:

"En la capilla del asilo de huérfanos del Sagrado Corazón de Jesús se celebró esta tarde, con gran brillantez, la boda de la bellísima señorita Manolita Collantes y Saddoval, hija del ex ministro conservador conde de Esteban Collantes, con D. Jaime Quiroga y Pardo Bazán, conde de la Torre de Cela, hijo de la insigne escritora condesa de Pardo Bazán.

El acto constituyó, como era de esperar, un grato acontecimiento para la sociedad de Madrid, en la que ambas distinguidas familias cuentan con tantas y tan merecidas simpatías. A la ceremonia se asociaron además numerosas personalidades políticas, militares y literarias; amigos y correligionarios del conde de Esteban Collantes, admiradores de la autora de "Los Pazos de Ulloa", y compañeros del novio.

La capilla del Sagrado Corazón — uno de los templos de Madrid más propios para estos actos — estaba adornada con mucho gusto.

En el presbiterio, plantas, con claveles blancos y flores de azahar; el altar mayor, cuajado también de flores, y ante él, un cestillo, lleno de rosas de delicados matices, y todo el resto de la iglesia lleno de flores también.

Los invitados eran recibidos en el atrio por la condesa de Pardo Bazán y sus hijas. La ilustre escritora recibía, con las muchas felicitaciones que le daban anticipadamente por la boda, las efusivas enhorabuenas que recibía por la resolución del ministro de instrucción pública, de nombrarla profesora de la Universidad Central.

En los alrededores de la iglesia se reunió bastante público.

La señorita de Esteban Collantes llegó con su padre, y fué recibida por su prometido. Acto seguido hicieron los novios su entrada en el templo, yendo ella del brazo de su padre y padrino, y dando él el suyo a su madre y madrina.

La bellísima novia lucía espléndido traje blanco; la falda, cubierta con amplia túnica de aplicación de Bruselas y "point á l'aiguille", siendo de igual soberbio encaje la berta del cuerpo y el velo, que sobre el tul blanco llevaba incrustada ancha orla de Bruselas, formando en la cabeza un delicado dibujo. Prendidos de azahar completaban el adorno del traje. En la cabeza, una diadema de la simbólica flor; en las orejas, las dos gruesas perlas regalo de su padre, y en la garganta un collar, también de hermosas perlas. La cola del traje, de brochado de plata, orlada de tul, era llevada, por su extremo, por una niña preciosa, de siete a ocho años, María Victoria, hija de los marqueses de Benicarló.

El conde de la Torre de Cela vestía su uniforme de gala, de oficial de la reserva, perteneciente al regimiento de Húsares de la Princesa, con dormán y chascás.

Ostentaba todas las cruces y condecoraciones obtenidas durante la campaña de Melilla.

La condesa de Pardo Bazán, con elegante vestido negro, guarnecido con encajes, lucía la insignia de la Orden de María Luisa y valiosas joyas.

A los acordes de la "Marcha nupcial", de Mendelsohn, por entre la distinguida concurrencia, trasladáronse los novios hasta el altar mayor, ante el cual ocuparon los reclinatorios.

En el presbiterio, a uno y otro lado, situáronse los testigos, que eran: por parte de la novia, el ex presidente del consejo D. Eduardo Dato, el marqués de Benicarló, el conde de Aguilar, el barón de Eroles y D. Santiago Mateos y Collantes, y por parte del novio, el ex ministro marqués de Figueroa, los generales Zabalza y Cavalcanti, el marqués de Viesca de la Sierra, el barón de Molinet y D. Ricardo Bermúdez de Castro.

También asistieron al acto, en el presbiterio, el párroco de la Concepción, obispo preconizado de Sigüenza, D. Eustaquio Nieto y el rector del Sagrado Corazón.

Bendijo la unión el nuncio apostólico, monseñor Ragonesi, revestido de mitra y báculo. El ilustre prelado pronunció después una sentida plática en correcto castellano, muy bella por su fondo y muy sencilla por su forma, que llamó la atención y fué objeto de muchos y justos elogios.

Durante el acto, la orquesta, con los coros de niños del Asilo, interpretó diferentes composiciones musicales.

Terminada la ceremonia, los novios pasaron a la sacristía para firmar el acta del registro civil.

◎◎◎

Continúa muy delicado el señor Carlos Acosta.

—Se halla enferma la señora Trinidad Laspiur de Sarmiento.

—Continúa enferma la señora Ana Parravicini de Insiarte.

—Mejor el señor Federico Oromí.

—Mejorado el señor Bernardo Meyer Pellegrini.

—En vías de un completo restablecimiento la señora Julia C. de Kelly.

—Lo mismo la señora Dolores Murature de Riccheri.

—Restablecida la señora Arminda Basail de de Vevga.

—Se encuentra un poco mejor la señorita Lelia Trongé.

—Se halla enferma la señorita Juanita A Bianchi.

◎◎◎

Anoche se realizó el anunciado festival organizado por la "Young Men's Social Club".

La simpática fiesta revistió vastas proporciones, dejando una grata impresión en la numerosa concurrencia que asistió.

Entre los concurrentes, anotamos las siguientes familias:

Webb, Wright, Martín, Kivby, Jacobs, Scorer, Hayward, Quiroga, Johnson, Lawson, Gibbs, Barber, Saunders, Beufield, Nuzuent, Pentocath, Kelley, Jones, Sherwotz, Bolden, Jutton, Davis, Seguí, Doutour, Olamo, Garrobi, Moffatt, Cooper, Clysdale, Nimmi, Denehy, Gatti, Parkinson, Hawkes, Goutrer, Jennings, Macaugh, Romero, Roberts, Grater, Foster, Cuff y Foucet.

◎◎◎

De Belgrano:

La señora Juana L. de Bagnasco ha solicitado la mano de la señorita María Angélica Racedo López para su hijo Carlos.

◎◎◎

Han partido:

Para Montevideo el señor Ovidio Lagos.

—Para Norte América el señor Juan Carlos Planes.

—Para San Juan el señor Roberto Vidart.

—Para Montevideo el doctor Aureliano García Calvo y familia.

—Para Montevideo el señor Alberto Fraga y familia.

☆☆☆

Han llegado:

De Montevideo el señor Enrique M. Haedo

—De Santa Fe el señor Guillermo Durañona y familia.

—Del mismo punto el señor José F. Peña.

—De Tucumán el señor Adolfo V. Martins y familia.

☆☆☆

De La Plata:

Mañana será bendecido en la intimidad el enlace de la señorita Celia Taylor, con el señor Damiano Malet.

Actuarán como testigos por parte de la novia, los señores Federico T. Taylor y Manuel M. Alvarez y por parte del novio el doctor Agustín B. Gambier y don Faustino Malot.

Serán padrinos la señora Paula Malet y A. R. Taylor.

—Celebrando su onomástico la señorita María Luisa Isla, ofrecerá un te a sus numerosas amigas el 22 del corriente.

—El día 20 del corriente se rifarán en el Cine París, los trabajos confeccionados por un grupo de conocidas niñas de nuestra sociedad que prestan gentil concurso para beneficiar las arcas de la sociedad de la providencia.

He aquí la nómina de trabajos presentados:

María Esther Lozano, camino de mesa pintado a la pluma; 2 Elvira Alemán, muñeco costurero; 3 María Clara Echeverría, cubre tetera bordado; 4 Esther Correa Bustos, plafonier de tul y rococó; 5 María Luisa Pando, bombonera con miniatura; 6 Beatriz Santa María, pinchero bordado; 7 Eva Cavalli, canastillo para labores; 8 María Luisa Ves Losada, bolsillero de cretona; 9 Mercedes Griffin, almohadón de tul y rococó; 10 Julia Esther Echeverría, canastita bordada para costura; 11 Esther Cané, centro de mesa de hilo; 12 Zulema Sáenz Quesada, marco de fantasía; 13 Josefa Burgueño, pañuelera bordada; 14 Elvira Griffin, porta corbata de pekín; 15 María Paula Arrambide, carpeta de bordado húngaro; 16 Cecilia White, almohadón con miniatura; 17 Esther Tolosa, cubre bandeja con encaje al bolillo; 18 Elimena Carillo, bolsa con encaje de filet; 19 Pilar Chaves Goyenechea, canastita para labores; 20 Raquel Lascano, pantalla para luz; 21 María Inés Barrios, rosa artificial; 22 Enriqueta Lastra, una bolsa para labores; 23 Esther Rosell, almohadón de rococó; 24 Delia Blomberg, carpeta con incrustaciones de encaje de Venecia; 25 Carolina Saravi, almohadón bordado; 26 Malvina Ocampo, echarpe de lana tejida; 27 Juana María Cané, bolsa bordada; 28 Hilda Herrera, costurero de cretona; 29 Cora Cepi, almohadilla pintada; 30 Catalina Aparicio, florero con aplicaciones; 31 Dora Isla, muñeca vestida de aldeana; 32 Rita Gamboa, cuello de encaje al bolillo; 33 Sara López Merlon, alfiletero bordado; 34 María Luisa y Ofelia Isla, lámpara eléctrica; 35 Carmen Aguirre, cubre tetera bordado; 36 Edith Coll, almohadón de seda; 37 María Rufino, plafonier de lencería; 38 Esther Lecot, cofia de encaje; 39 Carmen Carasale, útil de toilet bordado; 40 señor Marcelo Arrambide, dibujo (reproducción de un cuadro de Murillo).

—Hoy tendrá lugar en el cine París una función a beneficio de la simpática tonadillera Teresita Zazá.

Con este objeto se ha confeccionado un variado programa en el que figuran varios números a cargo de conocidos artistas.

—Mañana se llevará a cabo en este mismo cine un festival organizado por el maestro Pedro Cesari.

Tomarán parte en él varios discípulos aventajados.

—De Vieytes han regresado el señor Raúl Arce, su esposa doña Camila Guillen y sus hijitas.

—Para su estancia en La Larga el señor Luis P. Ratti.

—Se ausentarán para Junín los señores Evaristo y José Luis Auscarriaga.

—Restablecida la señora María Teresa B. de Carranza.

—Guarda cama desde hace varios días la señora Carmen Ballesteros de Torres Carranza.

—Sigue mejor el señor Santiago J. Carbone.

◎◎◎

De Rosario:

A principios de la próxima semana la comisión directiva de la Sociedad de Beneficencia celebrará una reunión a fin de cambiar ideas acerca de la distribución de premios a la virtud que anualmente realiza dicha institución.

—El sábado próximo se efectuará en los salones del Jockey Club un banquete en obsequio del profesor Antonio Arce, con motivo de haber sido nombrado inspector de escuelas de este departamento.

Esta demostración la hacen los socios de esa institución, y promete alcanzar proporciones, dadas las simpatías con que cuenta el señor Arce.

—Dentro de breve será consagrado el enlace de la señorita Rosa Bravo con el señor José María Sánchez, actuando como padrinos la señora María Dolores Gigena de Maza y el señor Fernando Pessan.

Serán testigos los señores doctor Enzo Bordabehere, Juan Carpanetto, José Polacino y Ulises R. Lucero.

—Será bendecido el 24 del corriente mes el enlace de la señorita Miguela Esther Varela con el señor Nicanor Mendoza.

En la ceremonia religiosa actuarán como padrinos la señora Severa S. de Carasa y el señor José R. Carasa.

En el acto civil serán testigos por parte de la novia los señores doctor José Mazzini, Francisco Ahumada Bernaldez y Joaquín Lagos, y por parte del novio los señores Carlos Suriguez y Acha, Agustín Repett y Daniel de la Sota.

—Se ha concertado el enlace de la señorita María del Carmen Boccio con el señor Virgilio F. Steintroff.

—Muy lamentado ha sido el fallecimiento del señor Modesto Torres, persona muy vinculada en esta ciudad.

—Enferma la señora Carlota Achával de González.

—Lo mismo la señora María Botto.

—Mejor la señora Cora Barlett de Hertz.

—Ha experimentado alguna mejoría en su estado la señorita Dora Flores Luna.

—Enfermo el juez federal doctor Juan Alvarez.

—Ha llegado de la metrópoli el doctor Lisandro de la Torre.

—Regresó a Buenos Aires el doctor Jorge Söhle.

—Para la capital federal donde fijarán su residencia, se ausentaron el señor Humberto Macera Laplace y su esposa.

—De Alta Gracia el doctor Domingo Barraco Mármol.

LA MODA

Traje de soirée

Familias — CARBON y LEÑA DE TODAS CLASES

Quebracho colorado, clase más especial, hachado en pequeños trozos, para consumo en las cocinas económicas y calefacción.

Carbón de Piedra, para cocinas.
Coke de gas, para cocinas y calefacción.
Antracita, para "Salamandras"

PRECIOS: Carbón de piedra para cocina, $ m/n. 60.— los 1000 kilos; Leña Quebracho Colorado, hachada, $ 32.— id id; Coke gas, $ 80.— id id; Antracita, $ 105.— id id. Todo entregado y descargado en domicilio.

PESO EXACTO - ENTREGAS INMEDIATAS CON TODA PUNTUALIDAD

MUY IMPORTANTE.—A todas las familias que nos favorezcan con sus pedidos les será entregado un bono por el valor del 5 o/o del importe de sus compras, que será canjeado por la misma clase de combustible a cualquiera de las instituciones de beneficencia de esta capital.

ADMINISTRACIÓN: PAVON 66 - 70, AVELLANEDA

ROMA & Cía

Teléfonos: U. Tel. 75, Bcas.; 95, Bcas.; 296, Bcas.; 319, Bcas.; 545, Mitre. Coop. 253, Avellaneda; 239, Bcas.

CASA FUNDADA EN 1880 — UNICOS CONCESIONARIOS DEL CARBON COKE DE LA Cía. PRIMITIVA DE GAS

CARRERAS DE CABALLOS

HIPODROMO ARGENTINO

La reunión de ayer — Apuntes, notas y comentarios.

Mantiene sus fríos el crudo invierno; el viento helado azota los rostros sin piedad; los árboles mustios dejan caer sus hojas... Ahora es cuando se ve más hermosa la primavera!...

La actividad de los hombres tal vez aumente con el afán de buscar calor en el movimiento, pero da pena ese desfile de máscaras, ocultando "echarpes" o los mismos cuellos de los sobretodos... ¡Ah, época sublime de los sastres!...

No obstante la afición perdura, sigue el turf su marcha triunfal, y las reuniones transcurren sin interrupción ora plácidas y amables, ora terribles, trágicas...

¿Cómo fué la de ayer? A nosotros se nos antoja discreta, nada más que discreta, porque cuando la felicidad llegaba con el triunfo de un favorito, la tragedia asomaba con un batacazo de proporciones ciclopeas...

Aún quedan rastros de aquella atroz reunión, no pueden desaparecer los vientos malos, y la cátedra combate empeñosa en tan noble causa, la afición se revuelve sublevada, asiéndose en la desesperación hasta en los pronósticos más inverosímiles... pero la tragedia muestra su mueca amarga, y en una o dos pruebas al menos, necesariamente tenemos que sentir sus zarpazos.

El programa, por otra parte, encerraba su interés, invitaba, atraía; así hubo bastante público y en las ventanillas se notaba algo de movimiento, poco común los días jueves, aunque ayer en resumidas cuentas el "betting" no arrojara un cifra considerable.

Pero había animación, no poco entusiasmo se gritó a pesar de la afonía de los resfriados, y hasta se observaron notas pintorescas, damas elegantes e ingleses afortunados.

El comentario, bajo este aspecto, llevaría toda la buena intención, que hay para las cosas que no son malas.

En el tintero saltan unos cuantos elogios, y pocos diablillos rojos, que los que muestran airados el "as de bastos" siempre sobre la cabeza de algunos profesionales, amenazándolos de peligro inminente, como la espada de Damocles...

Dice así:

Primera carrera — Salvatierra — Silbaron bastante los buenos hombres porque un jockey de vallas había cometido un error. ¡Se ven injusticias!...

Y así lo creerá seguramente el señor Alarcón, piloto de Curupí, que como todos los profesionales tienen en descargo de sus equivocarios la excusa de las instrucciones...

La molestia que se tomó una parte del público nos parece sin explicación; en estas carreras tan sin importancia, encoge los labios y estirarlos para luego lanzar un silbido nos parece un esfuerzo mal empleado.

¡Cuántas veces el pueblo soberano resiste impasible graves maniobras! Y a un jockey de vallas, a un pobre jockey... ¡No, no hay derecho!...

Pues, señor, es el caso, que un chico de "cuyo nombre no queremos acordarnos, se nos acercó después del triunfo de Salvatierra nervioso, descompuesto, jadeante como si llegara de la batalla de Maratón, para lanzarnos a boca de jarro la siguiente acusación:

—¿No han oído las protestas? ¿No han visto como corrieron a Curupí?...

No nos interesa! — íbamos a contestar — pero él gregó: Si es una vergüenza; lo traían perdido, lejos, a un kilómetro: a dos, tres; que sé yo por donde!... ¡Es intolerable! Escuchen, oigan como silban!...

Y en vano rogamos al señor Eustaquio que pusiera toda su trompeta a nuestra disposición; los silbidos, los pocos silbidos que escuchamos nos parecieron de señores alegres, que con el entusiasmo del triunfo, combinaban en una graciosa partitura, La Marsellesa con el último tango de Greco...

Pero se empeñaba en que Curupí había sido mal corrido, y le tuvimos que dar la razón... Y ahora, dada nuestra rectitud, tampoco se la quitamos, y dejamos sentado entonces que mejor dirigido el hijo de Le Samaritain, hubiera podido dar fácil cuenta de Salvatierra, a quien no le sobró mucho...

—

Segunda carrera — Cerise and White — No sabíamos nada y nada tampoco supusimos, porque Segundo Peña con su proverbial amabilidad, nos dijo antes de la carrera: "Corro a la potranca para largarla, si no figura bien. No vale nada!".

Y en esto último tal vez tenga razón, porque lejos de caer en la ridícula tentación de vaticinar, creemos que la pupila del stud Ayacucho debe tener muy sin cuidado a Ocurrencia y Canora, y descendiendo un poco, hasta a la misma Majestuosa y Falerna, que son de su edad, y están todavía muy lejos de ser "cracks".

No la largará entonces, el amable Segundo Peña, hoy ha dado un dividendo lo suficientemente bueno como para que se le guarde un poco de consideración, y se le tenga lástima.

Ganó fácil. De lo cual sacamos como inmediata consecuencia que La Frontera vale poco o ya está demasiado corrida, porque cuando consultamos la opinión de su propietario, nos dijo lanzando una gruesa bocanada de humo y dejando sobre el mostrador un quinto de la de cien mil: "Mecor que Petide Chose"!...

Ni segunda, ni tercera!... Delante de La Frontera, que apenas salvó el honor figurando en el marcador, finalizó Ash que ya se acerca al día solemne de su consagración, y Correntada que debutaba con ejercicios muy buenos.

Cerise and White no pasará a la historia por dos razones: la primera por el nombre, demasiado complicado para los que no conocen del inglés más que el simple "yes" o el "whisky" propicio para los días tristes... y con la primera razón basta.

—

Tercera carrera — Pasteur — Le correspondía en premio de su meritoria actuación. Había corrido bien, y reaparecía después de dos o tres reuniones de ausencia, preparadito convenientemente como para que en los 1.100 metros impusiera sus grandes ligerezas, y dejara de pertenecer a una categoría tan poco honorable.

Tuvieron suerte, no por el triunfo, que para nosotros era descontado, si no por el dividendo, casi injusto, demasiado elevado, para quien debía abonar menos de la mitad. Porque era una fija!... Prueba ello el mismo desarrollo de la carrera; Art Nouveau — que podía ser enemigo — largó en punta, suelto, distanciándose unos cuerpos, para que al final, cuando flaqueara su resistencia, tuviera a su favor esa ventaja.

Con todo, cuando Ardouin, frente a las populares, hizo correr, dió fácil cuenta de Art Nouveau, y marchó hacia el triunfo, sacando más ventaja a medida que se acercaba.

Art Nouveau tuvo que luchar con Frez — ¡qué distinta carrera a su anterior! — y ambos potrillos con los pocos aguantes que le restaban hicieron proezas por satisfacer a sus pilotos, sobre todo al del segundo que llevaba un especialísimo interés... Es decir, nos pareció!...

Lamento cuarto. Por hacer igual papel que La Frontera. Rivalidades de compañeros. ¡Ah, si no fuera Petite Chose!...

—

Cuarta carrera — Pick-me-up — Es raro, de veras, que en una carrera de aprendices, con los naturales disparates en ellos, y entre animales de un orden desconocido por su misma inferioridad, terminara vencedor, el caballo más indicado por su última carrera.

Pick-me-up reapareció corriendo muy bien y terminó cuarto de Vicente López, junto con los tres primeros, después de haber sufrido algunos contratiempos durante el transcurso de la prueba, porque el buen Fenucci hasta esa desgracia tiene...

Ayer en cambio no tuvo tropiezo alguno, vino en el pelotón hasta entrar en la recta, donde a poco de haber corrido unos metros se destacó sin esfuerzo, para seguir así hasta la meta, perseguido por Krondorf que llegaba completamente agotado, sin energías para descontar la ventaja que le había sacado el hijo de Pippermint.

También llevaba Pick-me-up la monta más discreta. Porque el chico Denna es de porve... (No continuamos, estos muchachos tienen la cabeza llena de pájaros, y un elogio los marea. Y como no lo queremos mal...).

—

Quinta carrera — Arenales — Cuando se está en plena racha, las buenas montas caen llovidas del cielo, cuando menos se esperan... Así, Englander, que pasa por un buen momento, consiguió la monta de Arenales en el hipódromo porque Navarro — ¡maldito peso! — tenía que dispensar 100 gramos...

Arenales era una fija, y se hizo también con Englander, que como todos, y mejor que muchos, sabe conducir al triunfo a los animales capaces de esa hazaña.

Tuvo muchos boletos — ¡y eso no lo inquietó a Englander! — y aunque en las primeras anotaciones parecía que Comunal también sería bastante apostado, apareció al final con la mitad de boletos, porque a pesar de la eximia monta y de cierto runruneo, Arenales era una fija!...

Con esta victoria ya el hijo de Diamond Jubilee va adquiriendo títulos como para que se le respete en sucesivos encuentros, y se hagan, con alguna base, las ilusiones que ya sus propietarios tenían sobradamente forjadas...

Tiene el domingo un nuevo compromiso, donde el pupilo del stud Mon Rêve puede consagrarse.

Todo lo cual no puede decirse de Paulita, Independencia, ni Nanná, que quién sabe donde terminarán sus días...

—

Sexta carrera — Pico de Oro — Todo un espectáculo, nos ofreció, un inglecito, simpático en su aspecto, y mucho más simpático todavía si se sabe que apostó a Pico de Oro la considerable cantidad de 70o y 500, que importan un total de muchos pesos, los suficientes como para pasar el invierno al amor de una buena estufa, mirando las espirales del humo de un buen habano, y sin pensar si Verdun cayó en mano de los alemanes o si la crisis aumenta o disminuye...

Tranquilos, con toda la tranquilidad de jueces que escuchan las declaraciones de los culpables, esperábamos que la carrera fuera llegando a su final, definiéndose el ganador para iniciar a renglón seguido el inevitable comentario... Y una voz aguda, en una jerga cómica nos distrajo al final: "Pique de Oro! ¡Pique de Oro!...".

Mostraba aquel hombre muchos boletos, saltaba, reía nerviosamente, las gentes empezaban a rodearlo... Cruzaba el disco vencedor el tal Pico de Oro, seguido de La Almendra — ¡Oh, cataclismo salvado! — Y Dantés, que hoy le faltó un pescuezo y algo más...

Todo lo cual — dirá con razón el lector — no tiene importancia, pero a nosotros nos sirve de punto de partida para una sentencia definitiva y terminante.

Luego vimos a aquel afortunado hombre conversando con Englander; deducimos que fué el citado jockey quien le indicó la jugada...

Y de donde sacamos en definitiva consecuencia que de los misterios y escondites del turf, nadie sabe nada.

Nosotros y Sherlock Holmes también nos incluímos en el "nadie".

—

Séptima carrera — Grey Eyes — No corriendo Wild Rose y Perjura — porque hoy le tocaba ganar a Grey Eyes, — el hijo de Lord Melton y Farol eran los dos candidatos de la carrera.

El pupilo del stud Amianto no se desempeñó como en otras ocasiones, tal vez porque el aprendiz Denna, falto del rigor necesario, no logró hacerlo emplear.

Grey Eyes, por el contrario, dió en aquellos últimos metros cuanto llevaba de reserva, porque Uriburu lo hizo emplear muy seriamente, oponiéndole una gran resistencia, desde que se colocó a su costado, frente al paddock.

Hasta creímos que lo vencía!...

Pero Torterolo, sereno, con toda la serenidad de los hombres superiores — o superior al menos en su profesión — miró a Quinteros, le tuvo lástima, y le ganó a medio cuerpo.

Y no corrió Wild Rose y Perjura porque ayer le tocaba ganar a Grey Eyes... ¿Es así?...

—

Octava carrera — Retiro — Era el candidato. Venía corriendo muy bien para que permitiera descontar su triunfo con ese peso.

Pero al final hubo un momento de indecisión; Cracker convertido ayer en una fiera, no cedía sus posiciones ante la recia arremetida del hijo de Old Man...

Fué necesario entonces que los jockeys dejaran establecidas superioridades; y claro, Acosta, más hábil que García — con esto no creemos elogiar al primero, ni sorprender al segundo — dió a Retiro lo que necesitaba, en tanto que a Cracker le faltaba lo esencial: rigor, energía, final.

Entre ellos llegaron Diamant y Penitelo, algo pesado éste, para semejantes enemigos.

Y todo terminó en paz. Fué una de las tantas reuniones; se nos antoja que fué amable... porque recordamos de otras peores.

LA CARRERA DE VALLAS

—

Francamente es en estas pruebas donde más fácil es ver cosas raras.

Salvatierra cruzó el disco triunfante, pero en realidad las cosas hubieran sido muy distintas si el jockey Alarcón que piloteaba a Curupí no deja estar tan atrás, sujetando a su caballo en forma muy visible, aún a la altura de los 700 metros.

A pesar de esa maniobra el tordillo trajo tal carga que en los últimos saltos ya alcanzaba a dominar a la pupila del stud Asteroide, pero ya era tarde.

La que se condujo muy bien por ser debutante, fué Barbada, quien en una nueva carrera debe resultar ganadora.

Lo peor del caso es que uno ve maniobrar a los jockeys de estas carreras sin poder saber a ciencia cierta si lo han hecho por convenirle a su caballo o por conveniencias propias.

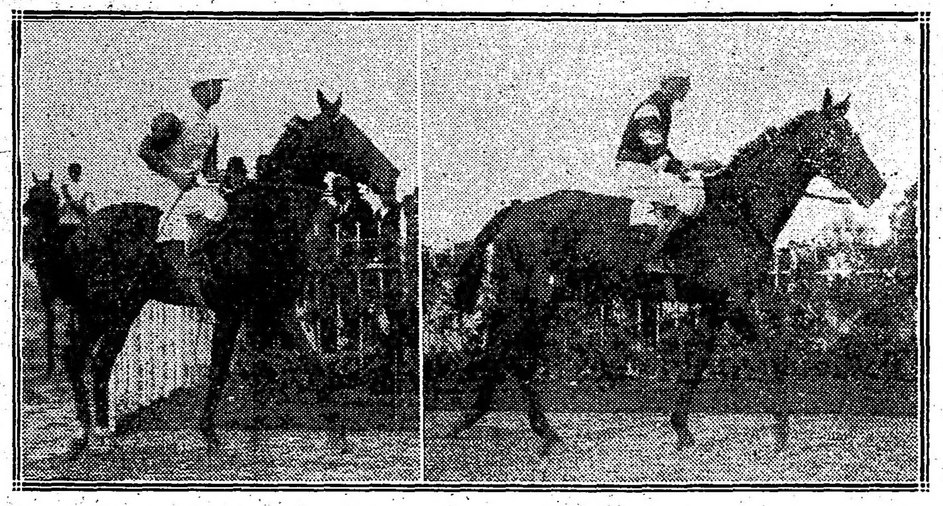

Cerise and White, ganadora de la prueba de potrancas perdedoras

Pasteur, ganador de la carrera de potrillos perdedores

PASTEUR

—

Al tratar la tercera carrera decíamos en forma terminante que el potrillo del stud Vertiente era el candidato obligado de esa prueba. Bastaba con recordar sus únicas dos performances producidas para no entrar en averiguaciones de si fulano o mengano contaban con mayores probabilidades que él.

En su caballeriza estaban tan seguros de su triunfo que ya lo han anotado para el próximo jueves entre ganadores, prueba evidente de que el entraineur Bernabé Islas no quiere perder el tiempo con él, y que sabe lo que tiene entre manos.

El hijo de Arcole corrido en el pelotón, a pesar de ser una carrera en la recta, cuando inició su avance por el centro de la pista se destacó sin encontrar resistencia alguna y rematando la carrera con tres cuerpos y medio a su favor en el recomendable tiempo de 1'5" 2/5 los 1.100 metros.

Con todo que sus antecedentes no sean clásicos, por aquello de que Arcole no haya sido un crack cuando defendiera los colores del stud Diego de Alvear, nosotros abrigamos la certeza de que Pasteur obtendrá muchos y muy buenos triunfos. Es muy veloz... y es una gran condición.

PALAMPORA

—

La propia hermana de Palanta hizo su debut, pero con muy poca opinión.

Al salir a la pista la hija de Pippermint llamaba la atención por su espléndida silueta y su buena preparación, pero observándola bien, se veía en sus remos una serie de adornos que eran otros tantos sobrehuesos.

Por ahora no se tiene mayor estima de la hermana de Palanta, parece que el cambio de pelo hubiera influído para que resultara inferior.

ARENALES

—

El jockey Navarro que debía dirigirlo perdió la monta porque dispensaba cien gramos, castigo que consideramos excesivo si se tiene en cuenta que esa diferencia no podía influir en lo más mínimo.

El afortunado fué Englander quien indiscutiblemente tiene hoy mucha suerte y designado para correr a Arenales no tuvo más que llevarlo hasta el disco.

El hijo de Diamond Jubilee se adjudicó el premio Porteña a voluntad empleando 1'26" 3/5 en los 1.400 metros.

Pasado mañana debe disputar el clásico Montevideo y en él nos pondrá de manifiesto sus bondades, por ahora muy discutidas.

PICK-ME-UP

—

Fué nuestro favorito y resultó el ganador, venciendo a Krondorf que aunque superior, acaso haya caído vencido en atención a que había alguna diferencia entre los dos aprendices.

El entraineur Antonio Salvo que lo cuida tenía plena confianza en esta carrera, en atención a que según él la distancia le convenía a sus medios... se entiende en relación a sus contrarios.

En recorrer los 2.200 metros el hijo de Pippermint empleó 2'22" 1/2, que es lo suficiente para uno que nunca ganó.

FREZ

—

Lo habíamos previsto y como en muy pocas ocasiones sabemos equivocarnos, — sin creernos infalibles — ayer como lo teníamos anunciado, era el día indicado para que el potrillo Frez ganara.

Su entraineur se había esmerado para darle una preparación especial y dispuestos a ganar apareció en la cotización final segundo favorito a muy poca diferencia de Pasteur y con más opinión que Art Nouveau.

La suerte no ha sido completa para ello ha contribuído la poca suerte... de su jockey que al levantarse las cintas quedó muy retrasado.

El hijo de Lord Melton y Florentina a pesar del inconveniente apuntado alcanzó a entrar tercero y prometiendo un próximo triunfo.

ART NOUVEAU

—

El destino de este hijo de Saint Wolf es muy poco afortunado, a lo menos por ahora, pues en cuantas carreras disputa siempre se le cruza alguno que corre más que él.

Hasta el presente el pupilo del entraineur Fillippi no tiene más que ligereza, pero puede a nuestro juicio buscársele el motivo para darle lo que le falta.

Por de pronto, como una medida preventiva, nos parece que se le puede descarnar un poco, porque le sobra bastante, y tal vez en esas condiciones, el potrillo complete mayor su carrera.

Art Nouveau ayer tuvo una excelente largada, vino corriendo todo el trayecto fácil, y si bien cayó vencido por un producto regular y que marcó tiempo, nos parece que con todas esas ventajas, bien hubiera podido oponer un poco más de resistencia.

Es una lástima que un potrillo como Art Nouveau no sea favorecido con un poco más de suerte.

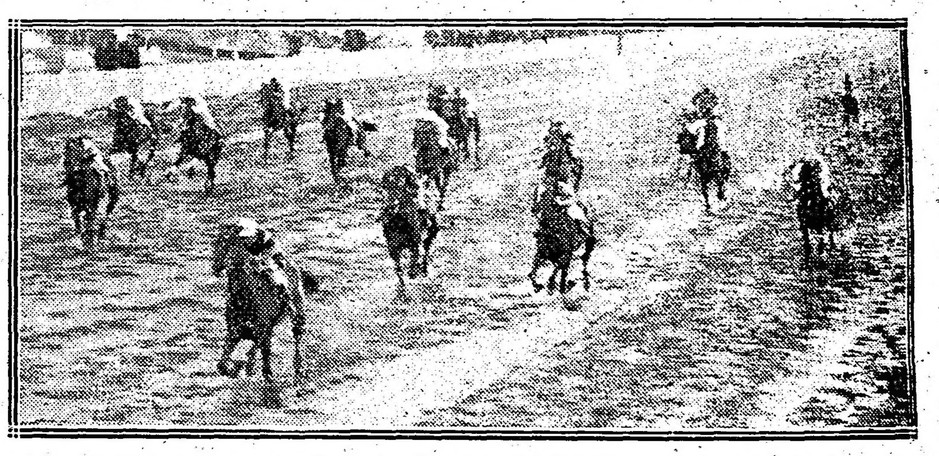

Llegada de la tercera carrera — 1.o Pasteur, 2.o Art Nouveau, 3.o Frez, 4.o Lamento

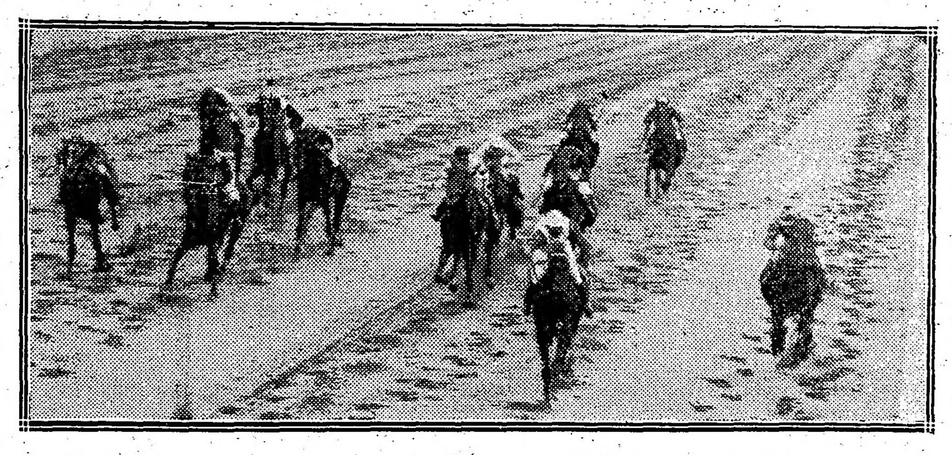

Llegada de la segunda carrera — 1.o Cerise and White, 2.a Ash, 3.a Correntada

CALENDARIO HIPICO

—

Mes de Junio

Día

17—Declaración de forfait en todas las pruebas del jueves 22 de junio.
Ratificación de los clásicos Libertad e Iniciación.
Apertura de cartas para las reuniones de los días domingo 25 y jueves 29 de junio.
18—Premios Montevideo e Ignacio Correas.
20—Declaración de forfait en las pruebas ordinarias de las reuniones de los días domingo 25 y jueves 29 de junio.
22—Reunión hípica.
Apertura de cartas para la reunión del domingo 2 de julio.
24—Ratificación del clásico Condesa.
25—Premio Libertad.
27—Declaración de forfait en las pruebas ordinarias de la reunión del domingo 2 de julio.
28—Apertura de cartas para la reunión del jueves 6 de julio.
29—Premio Iniciación.

CONCURSO HIPICO

Todo lector de LA EPOCA puede tomar parte en este concurso con sólo llenar el correspondiente cupón adjuntando un cheque de los cigarrillos Intransigentes que contiene cada atado, el que debe ser remitido antes de las 12 de la mañana del domingo, indicando en el sobre "Concurso hípico".

Los premios son los siguientes:

1.o Dos cajas de cigarrillos "Intransigentes" al que indique 5 ganadores.

2.o Cuatro cajas de cigarrillos "Intransigentes" y una docena de fotografías del interesado o de la persona que él indique, al que acierte 6 ganadores.

3.o Varios objetos valiosos, que elegirá el favorecido al que indique 7 ganadores.

4.o Un cronómetro de oro 18 quilates al que indique 8 ganadores, premio que como los anteriores, otorgarán los cigarrillos "Intransigentes".

En todos los casos debe indicarse el nombre del caballo y no el del stud.

El envío de las cartas es sin límite; el catedrático puede hacer todas las combinaciones que quiera, siempre que se ajuste a las reglas establecidas por este concurso.

Una misma persona no podrá optar a dos premios en una misma reunión, tomándosele en cuenta, a los efectos de este concurso sólo a la carta que marque mejor punto.

El cupón va en la página 13

LA FRONTERA

El público no quedó nada conforme con que La Frontera cotizada como gran favorita ocupara únicamente el cuarto puesto.

Según se dice, la hija de Calepino mermó su carrera en los tramos finales en atención a una mala maniobra de la cincha.

Estas deducciones se ha hecho el entraineur Francisco Licèri y bien puede ser que tenga razón.

LOS PRONOSTICOS

La posición de los diarios y revistas que emiten pronósticos en las carreras, hasta la reunión de ayer arroja los siguientes totales:

	G.	P.	Np.
LA EPOCA	126	83	23
"La Fija"	121	101	21
"Crítica"	119	87	24
"La Tribuna"	113	64	31
"The Standard"	112	95	19
"Ultima Hora"	112	90	23
"La Unión"	112	85	30
"La Razón"	111	92	31
"La P. Zeitung"	111	79	29
"Correo de Galicia"	108	93	21
"Giornale d'Italia"	106	75	49
"La Gaceta de B. A."	105	89	27

PICO DE ORO

Fué una sorpresa por el dividendo que pagó, pero sin embargo hubo quien aprovechó bien su triunfo.

El hijo de Tonic obtuvo una fácil victoria dando prueba una vez más de sus eximias calidades de ligerezas.

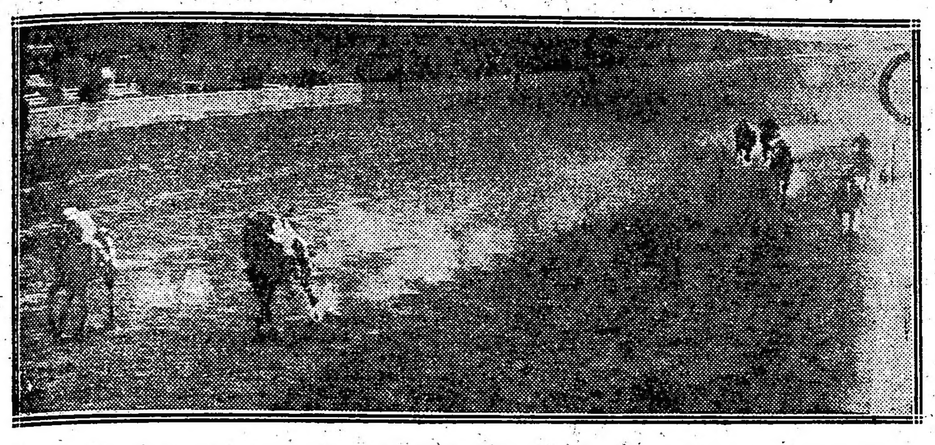

Llegada de la octava carrera — 1.o Retiro, 2.o Cracker, 3.o Diamant, 4.o Penitelo

Siempre que dispute carreras en el tiro derecho, Pico de Oro tiene probabilidades de anotarse con nuevos triunfos.

COMUNAL

Torterolo pretendió correr a Arenales, pero como no se lo cedieran, tuvo que dirigir a Comunal.

La performance producida por el hijo de Roseate Dawn es sin embargo bastante apreciable, lo que equivale decir que todavía ha de conseguir algún nuevo triunfo.

GREY EYES

Después de numerosos fracasos, ayer pudo por fin el hijo de Lord Melton adjudicarse un triunfo y para ello indiscutiblemente han influído varios factores, por más que su caballeriza considérase muy segura la carrera.

La resolución del entraineur Orezzoli de confiarle Farol a un aprendiz por un lado y la deserción de Perjura y Wild Rose por otra parte, son las causas principales que han intervenido para que Grey Eyes pudiese confirmar las pretensiones de su caballeriza.

El pupilo del entraineur Torterolo de cualquier forma ha mejorado mucho en su estado y si se mantiene puede ser un elemento muy útil en los handicaps.

LOS JOCKEYS

Englander fué el más afortunado de todos; la Diosa Fortuna le sonríe desde hace varias reuniones. Ganó ayer dos buenas carreras, Arenales, con quien no tuvo que hacer esfuerzos y Pico de Oro que repartió un excelente dividendo al poco público que le apostó, decimos poco, por según versiones la mayoría de los boletos los tenía él.

Navarro ganó fácil con Cerise and White, sin tener que usar de sus tacos y lastimar a la potranca.

Con Pasteur Ardouin no hizo proezas porque el hijo de Arcole se vino muy cómodamente hasta la raya.

Denna es uno de los mejores aprendices y en estas condiciones tenía que vencer a los demás.

Torterolo ganó no muy fácil a Uriburu, pero en resumidas cuentas ganó que es lo principal. Entre el primero y el que corría al hijo de Jardy hay tanta diferencia!...

Finalmente Acosta impuso su superioridad sobre el chiquilín García que con Cracker ve se muestra muy poco enérgico para con los caballos indóciles que se le presentan. Si se revistiera de un poco más de carácter acaso encontrara mayores facilidades en sus funciones, y otra cosa que nos sugieren estas reflexiones es el haber presenciado en varias ocasiones que para cuidar a un caballo indócil se perjudican a otros caballos, que durante la mayor parte del tiempo han estado listos para largar.

Lo mismo debemos mencionar las distintas quejas que nos llegan con motivo de los fallos de los puestos de placé, a los que según parece no se le presta la atención debida. Es una indicación, nada más, la que hacemos...

ALGUNAS OBSERVACIONES

El señor Lerena todavía tiene poca seguridad en las largadas, y lo que es peor, es que anía haciendo cosas raras para ganarle relativamente fácil en la raya.

Dejábamos en el tintero al ganador de la carrera de vallas.

Pobrecito, también merece un pequeño aplauso, aunque si Alarcón no se duerme nos parece que se queda sin él.

En resumen, los jockeys más o menos bien, los aprendices, como siempre, mal...

CERISE AND WHITE

Esta hija de Germen, del stud Ayacucho, hacía su debut sin mayor prestigio y sin ninguna opinión, como puede comprobarse por el dividendo que pagó.

Parece que su triunfo ha sorprendido a su misma caballeriza, así a lo menos lo han declarado, diciéndose que disputaban esa carrera y que si se desempeñaba mal la largarían.

Estas son las impresiones recogidas a raíz del batacazo de la pupila del entraineur Segundo Peña, pero bien pudo haber escondido otra intención... que por cierto no nos interesa.

LIBRON

Otra vez ha vuelto a correr y sin mayor éxito. Sin embargo, el pupilo del stud Los Cardos tiene buenos ejercicios y por su presencia no puede creérsele tan malo; esperamos pues que en lo sucesivo tenga mayor figuración que en estas dos carreras.

KRONDORF

Este caballo del Don Gonzalo que sólo había disputado una carrera quedando parado, se presentaba ayer, según su caballeriza en condiciones de obtener una fácil victoria y a eso se debe que ya se le hubiera anotado el domingo en ganadores.

El hijo de Cyllene cayó vencido por Pick-me-up, pero en una forma que promete ser útil a su caballeriza en cuanto se haga práctico en carrera.

HANDICAPS

Asignación de pesos para la reunión a efectuarse el jueves 22 de junio de 1916:

Primera carrera, distancia 3.200 metros — Folk 81 kilos; Chulo 80; Montezuma 77; Prevenda 72; Driada 67; Salvatierra 65; Curupí 63; Barbada 61; Little Dan 71.

Sexta carrera, distancia 1.700 metros — Felpilla 62 kilos; Porteña 57; Wild Rose 54; Palanta 53; Perjura 53; Pillería 50; Decidida 49; Piña 49; Royal Drop 47; Kilinga 46; Deseada 46; Riparia 45; Angeolina 45; La Viuda 45; Branza 44; Fisgona 40; Idolatría 40; Inquisición 40; Patrulla 40; Ronde du Soir 40; Herd 40.

Séptima carrera, distancia 1.600 metros — Grey Eyes 57 kilos; Bizet 54; H. P. 53; Espartillar 48; Full Hand 46; Sunday 43; Dieufort 42; Dantés 41; Moderato 40.

Octava carrera, distancia 2.200 metros — Mustafá 62 kilos; Prólogo 54; Diamant 51; Pas-si-Mal 51; Facundo III 50; Palanta 46; Retrechero 46; Gringuito 43; Redentor 43; Cracker 42; Sunchales 40; La Viuda 40; Ermita 40; Aluvión 40; Eneas 40; El Príncipe 40; Inquisición 40; Ronde du Soir 40.

LOS VENCEDORES DE AYER

Sumas ganadas

Nombres	Antes	Ayer	Total
Cerise and White	—	4.000	4.000
As	400	400	800
Correntada	—	100	100
Pasteur	800	4.000	4.800
Art Nouveau	800	400	1.200
Frez	—	100	100
Pick-me-up	—	4.000	4.000
Krondorf	—	400	400
Castañazo	600	100	700
Arenales	4.000	5.000	9.000
Comunal	4.900	500	5.400
Paulita	5.800	100	5.900
Pico de Oro	4.900	4.500	9.400
La Almendra	4.700	450	5.150
Dantés	6.250	100	6.350
Grey Eyes	28.800	4.500	33.300
Uriburu	25.050	450	25.500
Farol	29.200	100	29.300
Retiro	17.050	5.000	22.050
Cracker	23.975	500	24.475
Diamant	55.700	100	55.800

HIDRICO

Con la monta de R. Rodríguez este pupilo del entraineur Valdez hizo un apronte de 800 metros en Belgrano desempeñándose regular.

DUC DE ROVIGO

Ha seguido sin novedad el pensionista del entraineur Di Franco.

Con la monta de Baistroqui hoy de mañana hizo un ejercicio de 700 metros desempeñándose bien.

MARKEN

El entraineur Fausto Gómez continúa preparando con todo entusiasmo a este hijo de Polar Star y Haya y espera tenerlo muy en breve listo como para hacer su debut.

Hoy de mañana con la monta de Torterolo quien también será el encargado de correrlo en su debut, le vimos hacer una partida de 700 metros al freno, desempeñándose bastante bien.

RETIRO

Era el favorito de la prensa en general y respondiendo a esa preferencia se adjudicó el handicap de fondo proporcionando un dividendo bastante aceptable.

El hijo de Old Man sin embargo tuvo que emplearse seriamente para batir a Cracker y si lo consiguió creemos que ha sido debido a la poca energía del aprendiz García.

Mientras se mantenga en esos pesos, Retiro es candidato a ganar algunos handicaps.

NOTICIAS GENERALES

Los productos ganadores—

Una debutante, Cerise and White, fué la potranca que ayer salió de perdedora, la que repartió el bonito sport de 93 pesos y en la de potrillos correspondióle el triunfo a Pasteur que por la forma en que se había desempeñado en sus dos únicas presentaciones se señalaba como un gran candidato.

Cerise and White es una hija de Germen y Ondulce, procedente del haras Ayacucho y que en las ventas del año pasado fué adquirida en 3.500 pesos por don Humberto Costa.

Pasteur, por Arcole, procede del establecimiento de los señores Echesortu y Casas y no fué presentado en las ventas, por haberlo reservado su criador.

Lo vendido—

Entre ganador y placé la venta en la reunión de ayer alcanzó a 267.232 boletos.

Los entraineurs—

Los caballos ganadores en la reunión de ayer están al cuidado de los siguientes entraineur: José Fuentes, de Salvatierra; Segundo Peña, de Cerise and White; Bernabé Islas, de Pasteur; Antonio Salvo, de Pick-me-up; Rosendo Aquino, de Pico de Oro; Juan Torterolo, de Grey Eyes; Lauro de los Santos, de Retiro.

Natalio Benegas—

A este profesional de valías se le impuso una multa de 50 pesos por no concurrir al hipódromo a cumplir el compromiso de correr a Great Fox. Este fué retirado después de inscripto en la pizarra.

EXPORTACIÓN DE EQUINOS

El vapor francés Ouessatn, que saldrá el lunes de nuestro puerto con destino a Francia, llevará una importante remesa compuesta de 500 caballos para el ejército francés.

Además conducirá un cargamento completo de carnes congeladas.

EXPORTACION DE CARNES

El frigorífico La Blanca ha despachado por el vapor Ninrod para Italia, 5328 cuartos vacunos congelados.

—The Smithfield and Argentine Meat Co., Ltd., ha despachado de Buenos Aires con destino a Liverpool 2181 cuartos de vacunos congelados y 1696 traseros.

UNIVERSITARIAS

FACULTAD DE MEDICINA

El doctor Carlos R. Cidio dicta todos los jueves de 5 a 6 de la tarde, un curso complementario de química ginecológica, en la sala número 8 del Hospital de Clínicas.

CENTRO ESTUDIANTES DE MEDICINA

La comisión directiva de este centro ha nombrado director de la revista al señor Javier R. Mendilaharzú, subdirector a Ernesto Bastascán y secretario de redacción a Alfredo Fernández.

—Los días lunes y jueves, a las 8 y 30 p. m. en el local de esta institución, el doctor señor Kutmmer, dicta un curso de traducción de textos de medicina del alemán al español.

En la semana próxima se iniciarán los cursos de primeros auxilios y órganos de los sentidos.

INFORMACION GENERAL

PRACTICANTES DE VACUNA

La comisión encargada de correr con los trabajos tendientes a regularizar la situación de los practicantes de vacuna del instituto Jenner, ha resuelto en la reunión de hoy convocar a todos los practicantes a una asamblea que se realizará en el local del Centro Estudiantes de Medicina, Corrientes 2038, el sábado próximo, a las 4 y 30 p. m.

Como se trata de una reunión que redundará en beneficio de todos, en la invitación se ruega puntual asistencia.

DEPORTES

FOOTBALL

Asociación Argentina de Football

EL MATCH DE COMBINADOS

Se jugó ayer en el field que el club Atlético F. C. Oeste posee en Caballito el partido organizado por la Asociación Argentina de Football, con jugadores combinados de los distintos equipos de primera división, con el objeto de poder formar un juicio definitivo sobre la competencia de los jugadores que la comisión de selección había elegido para formar el equipo definitivo que representará a nuestra primera institución, en el match que deberá jugarse con la Liga Rosarina de Football el próximo domingo, por el trofeo denominado Copa Reyna.

Este partido, jugado en presencia de numeroso público, ofrece para los seleccionadores una transcendental y provechosa enseñanza traducida en la evidente comprobación de lo práctico y eficaz que resulta el conocimiento entre sí de los jugadores que componen un equipo, más que su misma competencia personal y conocimiento de juego.

El match de ayer, que en realidad debió ser de entrenamiento y nunca de selección, demostró muy especialmente en la composición de las líneas de atque la realidad de lo que dejamos expuesto. Dos características especialísimas presentó el match, como fruto de las dos combinaciones efectuadas por los miembros de la comisión de selección.

El primer período se jugó con los siguientes equipos:

Verdes: J. J. Rithner; A. Ansaldo y J. Brown; H. Simmons F. Olazar y P. Martínez; Z. Canaveri, A. Ohaco, M. Hiller, N. Rofrano y P. Polimeni.

Blancos: C. Isola; A. A. Chiappe y J. Iriarte; R. Naón, C. García y G. Badaracco; P. Garré, F. Cabano, G. Dannaher, J. Hospital y A. Ochandio.

El juego en este tiempo fué mediocre, falto de entusiasmo y de entendimiento. Los avances eran producto de esfuerzos individuales y cuando se intentaba una combinación, ella fracasaba por desconocimiento de ubicación para recibir el pase. Esta falta de entendimiento, aumentaba más por la labor eficacísima de las líneas medias, de cuyo juego dependieron las características de que hablamos.

Hospital y Ochandio, por ejemplo, lograron combinar por momentos, aprovechando para ello la deficiente defensa del halve que los marcaba, Simons, quien ayer actuó mal. No podía, pues, apreciarse en la que valía, la eficacia de Ochandio, desde que aquella deficiencia del halve le permitía una acción desenvuelta. Esta característica varió por completo en el segundo tiempo, en el cual fué cuidado por Naón, que lo anuló continuadas veces.

Dannaher, a pesar de los dos excelentes insides con que contaba, pareció inmóvil; bien es cierto que a ello contribuyó la excelente actuación de Olazar.

No así Hiler, que a pesar de la continua vigilancia de García se mostró desenvuelto, aprovechando bien los claros de la defensa para cruzar allí la pelota, donde casi siempre se hallaba un compañero.

El primer half time, en el que no se consiguió abrir el score, no pudo servir más que para una apreciación definitiva de los halves y backs, puestos estos en los cuales sólo estriba como verdadera eficacia la labor personal de cada jugador.

Dos hombres sobresalieron del conjunto. Badaracco y Naón, y ante la evidencia de su juego correcto y habilísimo, el público supo consagrarlos en sus comentarios, como insubstituíbles en sus respectivos puestos.

Rithner e Isola intervinieron en muy contadas ocasiones y en todas ellas con facilidad.

Al iniciarse el segundo tiempo, los equipos se presentaron con los jugadores cambiados. Pareció que la comisión de selección quiso constituir sobre el terreno el equipo definitivo, haciéndolo jugar el medio tiempo de práctica, estando así representados:

Verdes: J. J. Rithner; A. A. Chiappe y J. Brown; H. Simmons, F. Olazar y G. Badaracco; Z. Canaveri, A. Ohaco, G. Dannaher, J. Hospital y A. Ochandio.

Blancos: C. Isola; A. Ansaldo y J. Iriarte; R. Naón, C. García y P. Martínez; P. Garré, F. Cabano, M. Hiller, N. Rofrano y P. Polimeni.

Esta nueva combinación varió la característica del primer tiempo. El juego se hizo movido y una circunstancia explicable hizo que el equipo blanco se mostrara superior, no obstante contar él con la mayoría de los jugadores menos indicados.

La acertada actuación del centro forward y la insistente labor de la línea media ofrecieron este aspecto, que ahora puso de manifiesto la competencia de los dos backs elegidos para el domingo: Juan Brown y Arturo Chiappe. Cabana e Hiller, que consiguieron entenderse, desarrollaron una acción conjunta admirable y en esta ocasión el centre forward demostró perfecto conocimiento de su puesto, repartiendo bien y oportunamente el juego, del que no supo sacar provecho Garre, no obstante los innumerables pases que le fueron hechos en ocasiones en que sólo él ocupaba el wing. Fué, pues, con el entendimiento del terceto medio y ala izquierda que por momentos el equipo blanco ejerció un dominio completo, monopolizando el ataque, para lo que le servía de mucho la insistencia y apoyo de la línea media.

El primer goal se produjo a los diez minutos de este tiempo. Polimeni remató una corrida con un centro cañido y bajo que Cabana aprovechó para dirigir un fortísimo tiro sin que la pelota tocara el suelo, señalando el tanto en forma inevitable.

A raíz de este goal, los verdes reaccionaron y equilibraron el juego, contribuyendo a ello más que la acción de sus forwards, que tampoco en este período lograron entenderse, la resistencia de la línea de halves. Las combinaciones del terceto medio delantero fueron contadas y en una de ellas, la mejor sin duda, Hospital y Dannaher se aproximaron al arco de Isola y Dannaher cruzó en buen momento la pelota al wing izquierdo, siendo alcanzada a la carrera por Ochandio y señalando el goal de empate mediante un tiro corto y bajo a los 25 minutos.

Pero el entendimiento de los forwards blancos volvió a ponerse de manifiesto y consiguieron hasta el final del match circunscribir el juego en el terreno de los verdes.

A los 35 minutos, como fruto de ese dominio, el score aumentó. Hiller aprovechó el momento en que la defensa de los verdes se había circunscripto en el costado izquierdo, para hacer un pase largo a Garre, quien solo en esta ocasión corrió par el wing centrando con ajuste, recibiendo nuevamente Hiller la pelota, quien la cedió a Cabana, pero obstaculizado éste por Brown, la cedió nuevamente a Hiller, y éste, sin parar enfiló un recio tiro cruzado que Rithner no pudo detener.

Volvió el equipo blanco a situarse en la ofensiva y como faltara luz, el match fué suspendido, faltando siete minutos para finalizar el tiempo reglamentario.

El score acusó, pues, el siguiente resultado:

Blancos	2
Verdes	1

La actuación del referee fué correcta.

Anoche se reunió la comisión de selección y de acuerdo con la impresión que recogieron en el partido relatado, resolvieron elegir el siguiente equipo par el match del domingo por la Copa Reyna.

J. J. Rithner (Porteño); A. A. Chiappe (River Plate) y J. Brown (Quilmes); R. Naón (Gimnasia y Esgrima de La Plata), F. Olazar (Racing), F. Cabano (Argentino de Quilmes), M. Hiller (Gimnasia y Esgrima), J. Hospital (Racing) y P. Polimeni (Porteño).

Suplentes: C. Isola (River Plate), A. Ansaldo (Platense), P. Martínez (Huracán) y A. Ochandio (Estudiantes).

El equipo rosarino estará así representado: L. Colombo (Tiro Federal); Zenón Díaz (capitán, Rosario Central) y F. Sarasibar (Tiro Federal); J. Johnston (Rosario Atlético); E. Blanco (Rosario Central) y J. Perazzo (Rosario Central); A. Blanco (Rosario Central), J. Laiolo (Rosario Central), A. Badalini (Gimnasia y Esgrima), C. Guidi (Tiro Federal) y A. Pimentel (Tiro Federal).

Reservas: J. Repucci (Belgrano), J. Verolin (Gimnasia y Esgrima) y M. P. González (Newells Old Boys).

LIGA BANCARIA DE FOOTBALL

Matchs para mañana — Los siguientes partidos se realizarán mañana por el campeonato de esta liga:

Banco Español v. Banco de la Nación, Nuevo Banco Italiano v. Hipotecario, y Hogar Argentino; Italia v. Provincia; Anglo v. Galicia.

LIGA FERROBANCARIA Y SOCIEDADES ANONIMAS

Mañana a las 3 p. m. se jugarán los siguientes matchs por el campeonato de esta liga: Unión Telefónica v. F. C. C. Córdoba, en el field del Club All Boys; C. A. Wico v. Banco de Londres y Británico, en V. López.

Posición actual de los teams:

	J.	G.	P.	E.	Ps.
F. C. Pacífico	4	3	1	—	6
F. C. Córdoba	3	2	—	1	5
Unión Telefónica	4	2	1	1	5
Wico	4	1	1	2	4
F. C. C. Argentino	3	—	—	3	3
F. C. Sud	2	—	1	1	1
F. C. Oeste	2	—	2	—	—
Banco Londres y Británico	—	—	—	—	—

CAMPEONATO ESCOLAR

Los partidos de ayer

Instituto Libre v. Colegio Nacional. — En este match, que fué de carácter amistoso, venció el primero por un goal a cero.

Instituto Libre v. Colegio Nacional (segunda división). — Como el anterior, fué amistoso, venciendo Colegio Nacional por tres goals contra cero.

VARIAS

FESTIVAL EN EL FIELD DEL F. C. O.

El domingo próximo en el Caballito, field del C. A. F. C. O., organizado por la comisión encargada de los festejos del centenario, en la parroquia de Flores, se llevará a cabo un festival deportivo.

Entre el equipo local e Independiente se ha concertado un match de football.

Además se realizará una doma de potros, carreras de embolsados y desfile de gauchos.

FLORESTA A. C.

Los socios que intervengan en el campeonato interno de football deberán presentarse al field el domingo próximo a las 8 de la mañana.

Entre los teams A y B se efectuará a la tarde un partido de práctica.

DODERO HNOS. F. C.

Ha quedado constituído un nuevo club de football, cuyo consejo directivo está así formado:

Presidente, A. J. Dodero; vicepresidente, J. Mac Call; secretario, M. F. Mollard; prosecretario, R. C. Enright; tesorero, J. Rapetti.

En la calle 25 de Mayo 267 se ha instalado la secretaría.

F. C. DEFENSORES DE BARCELO

En Villa Barceló, Bánfield, se ha constituído un club de football, quedando formada la comisión directiva de la manera siguiente:

Presidente, Faustino Noval; vice, José Sesano; secretario, Anselmo Roá; tesorero, Atilio Sago; protesorero, Fernando Noval, y varios vocales.

Deportes varios

LAWN-TENNIS

C. A. San Isidro.— Mañana por la tarde se efectuarán numerosos e interesantes partidos de lawn-tennis. Tomarán parte los siguientes aficionados:

A las 2 p. m., cancha número 3, Millar y Brough v. Watson y Manley; cancha número 5, señorita Anderson y Hogg v. señorita Heale y Palmer; a las 3 p. m., cancha número 1, H. G. Hughes v. Peters; número 3, señorita Escalada y Babington v. señorita O'Connell y Keenan; cancha número 4, Irvine y Parrott v. Lang y Simpson; cancha número 5, Russell v. Watson.

Torneo de Beneficencia. — Anteayer y ayer se realizó, en las canchas del Buenos Aires L. T. C. un hermoso torneo americano de dobles de señoras a beneficio de los indigentes de Nueva Pompeya.

Tres categorías existieron: azul, celeste y amarilla, dando lugar ellas a que se disputaran encuentros interesantes, que la numerosa concurrencia que asistía al acto premió con entusiasmo.

En la sección azul, donde actuaban nuestros mejores aficionados, venció la siguiente pareja formada por las señoritas S. Goñi y E. Lanusse. Las señoritas A. Canale y E. Martín Herrera resultaron vencedoras de la categoría celeste y las señoritas E. Murga Lynch y J. Mulcahy vencieron en la sección amarilla.

La señora de Capdepot, finalizado el torneo, distribuyó los premios a las vencedoras de las diversas categorías existentes.

Concurso Hípico de "La Epoca"

Llénese el cupón adjunto y mándese a LA EPOCA, Avenida de Mayo 769, sección "Concurso Hípico", antes de las 12 m. del día de carreras, para optar a los siguientes

PREMIOS

1.o Acertando 6 ganadores, 2 cajas de 20 atados c. u. de cigarrillos . . **IDEALES**

2.o Acertando 5 ganadores, 3 cajas de 20 atados c. u. de cigarrillos . . **IDEALES**

3.o Acertando 4 ganadores, 5 cajas de 20 atados c. u. de cigarrillos . . **IDEALES**

4.o Acertando 3 ganadores, 10 cajas de 20 atados c. u. de cigarrillos . . **IDEALES**

En todos los casos debe indicarse el nombre del caballo y no del Stud.

Acertando varios cupones un mismo concurrente, se le deferirá solamente el premio mayor.

HIPODROMO ARGENTINO

Reunión del jueves 22 de junio de 1916

La carrera . . .
2.a carrera . . .
3.a carrera . . .
4.a carrera . . .
5.a carrera . . .
6.a carrera . . .
7.a carrera . . .
8.a carrera . . .
Nombre . . .
Domicilio . . .

PINERAL
EL MEJOR APERITIVO

BANDERAS
ADORNOS
Para Fiestas y Casamientos
Suc. Vda. de Lengobardi - BOLIVAR 280

MUNDO COMERCIAL

EXTERIOR

MERCADO COMERCIAL DE LONDRES

LONDRES, junio 16.

Tipo de descuento del Banco de Inglaterra . . . . 5 o|o

Consolidados británicos 2 1|2 o|o . . . 60 7|8

Títulos argentinos

Empréstito nacional 1897, 4 o|o ley número 3378 . . . . 79.—

Bonos Obras de Salubridad, etc., de Buenos Aires, 1891, 5 o|o . . . . 95.—

Empréstito Argentino de Obras Públicas, 1886, 5 o|o . . . . 98 1|4

Empréstito Argentino de Conversión 1889, en libras, 4 1|2 o|o . . . . 82 1|2

Empréstito Argentino interno de 1909 5 por ciento . . . . 91 1|2

Province of Buenos Aires 3 o|o to 3 1|2 por ciento, Loan or 1906 . . . 49.—

BOLSA DE PARIS

PARIS, junio 16.

Renta Francesa, 3 o|o . . . . 63.—

BOLSA DE MONTEVIDEO

MONTEVIDEO, junio 16. — Tres fueron los papeles de renta públicos los realizados en la primera rueda de títulos del mercado de valores de esta Bolsa, observándose en los precios de cotización obtenidos una marcada flojedad.

Al cerrarse la rueda se anotaron para dichos títulos estos precios:

Títulos Hipotecarios de la serie P, a 91.10.

Títulos Hipotecarios de la serie Q, a 91.

Empréstito de Conversión, a 83.60.

—Procedente de Liverpool entró hoy en este puerto el vapor Demerara.

Salen esta noche de aquí con destino a ésa, los vapores Ciudad de Buenos Aires y Cabo Santa María.

INTERIOR

BOLSA DE COMERCIO

Demanda y oferta de títulos

Hoy fueron solicitados en compra en la Bolsa de Comercio los títulos y acciones que se mencionan en seguida:

Nuevo Banco Italiano, Mercado de Abasto Proveedor, Club Mar del Plata, La mundial (compañía de seguros), Obligaciones de 8 o|o del Banco El Hogar Argentino, Deuda Consolidad de la Provincia de Entre Ríos de 5 o|o, Banco de la Provincia de Buenos Aires, Gath y Chaves, Buenos Aires Building Society, Puentes Trasbordadores del Riachuelo, Destilería Germania (preferidos), Mercado Central de Frutos, La Franco-Argentina (seguros), La Ibero Platense (seguros), La Primitiva (fábrica de bolsas), La Hispano-Argentina (seguros), Compañía de Construcciones Urbanas y Rurales, Deuda Interna Pública de la Provincia de Mendoza de 8 o|o, Marina Mercante Argentina, Compañía de Petróleo del Golfo San Jorge, Compañía de Nafta de Comodoro Rivadavia, Viñedos y Bodegas Francisc oUribnru, La Propiedad, Banco Comercial Italiano, Banco Industrial Argentino, Quebrachales Paraguayos, Compañía de Navegación Nicolás Mihanovich Ltda., Cervecería Buenos Aires, Elaboración General del Plomo, Constructora Nacional, Salinas Hnos. (fábrica de bolsas, Depósitos del Banco Francés, Bonos de Edificación Escolar de la Provincia de Entre Ríos, La Edificadora, Obligaciones del Banco Popular Argentino, La Industrial Paraguaya, España y Río de la plata (seguros).

—Ofrecidos en venta se anotaron los siguientes:

Compañía de Petróleo del Golfo San Jorge, Caminos y afirmados de la Provincia de Buenos Aires, La Vascongada, Cervecería Río II, La Ibero Platense, Nuevo Banco Italiano, American Quebracho, Puerto Galileo, Compañía Argentino-Paraguaya de Maderas, Tramways Eléctricos del Sud, Compañía de Electricidad de Córdoba, Compañía Italo-Argentina de Electricidad, Fábrica de papel El Fénix, Instituto Biológico Argentino.

Primera rueda

Cédula Hipotecaria Argentina de 6 o|o, antigua emisión, al contado: 39.550 a 96; 23.000 a 95.90; 15.000 a 96; 1.050 a 96.10; 150.000 a 96; 10.000 a 95.80; 5.000 a 95.90; total, 243.600.

Id. para fin de mes: 165.000 a 95.90; 10.000 a 95.50; 40.000 a 95.70; total, 215.000.

Id. para julio 31: 90.000 a 92.70; 30.000 a 92.80; 10.000 a 92.70; 10.000 a 92.80; 10.000 a 92.60; total, 150.000.

Cédula Hipotecaria Argentina de primera serie, nueva emisión, ley 9155, al contado: 10.000 a 93.30; 6.000 a 93.40; 4.500 a 93; 50.000 a 92.90; 10.000 a 92.80; total, 80.500.

Cédulas Nacionales serie L, al contado: 25.000 a 95.90.

Id. para mañana: 25.000 a 95.90; 46.000 a 96; total, 71.000.

Id. para junio 19: 14.750 a 19.

Bonos Municipales de Pavimentación (cupón semestral), al contado: 27.900 a 74; 2.900 a 74.10; 20.000 a 74; total, 50.800.

Id. para mañana: 3.500 a 74.20.

Certificados Municipales de 7 o|o, al contado: 32.000 a 93.80.

Deuda Interna Consolidada de la Provincia de Buenos Aires de 5 o|o, 2.a serie, al contado: 8.000 a 62.

La Ibero Platense (ordinarias), para mañana: 30 a 37.

Campos y Quebrachales Puerto Sastre (oro), al contado: 200 a 3.15.

Id. para fin de mes: 200 a 3.20.

Id. para julio 31: 500 a 3.25.

Banco de Galicia, al contado: 135 a 72.80.

Quebrachales Fusionados (ex dividendo), para junio 19: 200 a 74.

Id. para fin de mes: 100 a 75.

MERCADO DE CEREALES A TERMINO DE BUENOS AIRES

Primera rueda

Mayor animación revistieron hoy las operaciones en cereales realizadas en esta hora oficial de negocios, si bien es cierto que las partidas anotadas fueron de relativa importancia, los precios por éstas adquiridos denotan firmeza y con relación a precios anteriores, una pequeña ventaja en las cotizaciones:

El detalle de los negocios registrados es el siguiente:

Trigo: entrega sobre dársena, para julio, 200 toneladas, a 7.17; 200 id., a 7.19; para agosto, 400 id., a 7.20; para septiembre, 200 id., a 7.28.

Maíz: entrega sobre dársena, para agosto, 200 toneladas, a 4.27.

Registro de contratos

En la oficina de ajustes del Mercado de Cereales a Término de Buenos Aires, se registra on hoy estos contratos por negocios a término:

Maíz: para agosto, 200 toneladas, a pesos 4.24; 200, a 4.27; 200, a 4.28; para septiembre, 200 a 4.30, 200 a 4.35, 200 a 4.40.

Trigo: para julio, 200 toneladas, a 7.10, 200 a 7.13, 400 a 7.15; para septiembre, 400 a 7.28.

En total, 2.400 toneladas, que sumadas a las registradas hasta el día de ayer, dan para las operaciones efectuadas en lo que va del mes, la cantidad de 63.800 toneladas.

MERCADO DE CEREALES A TERMINO DE ROSARIO

Primera rueda

La operación siguiente fué anotada hoy en esta hora de negocios en cereales:

Maíz: para septiembre, 400 toneladas, a 4.15

Registro de contratos

Damos a continuación el detalle de las últimas operaciones efectuadas a plazo, en cereales diversos, anotadas en la oficina de ajustes de esta sociedad:

Lino: para julio, 300 toneladas, a pesos 11.00; para septiembre 300 a 11.35.

Maíz: para julio, 400 toneladas a 3.73, 200 a 3.74, 800 a 3.75; para agosto, 200 a 3.80, 400 a 3.87, 400 a 3.88, 200 a 3.89, 1000 a 3.90, 200 a 3.91, 200 a 3.98, 200 a 4.00, 200 a 4.05; para septiembre, 1800 a 4.03, 600 a 4.05.

Trigo tipo número 2: para agosto, 200 toneladas a 6.92, 200 a 6.94, 200 a 6.95.

En total, 8.000 toneladas.

Desde el 1.o del corriente los negocios registrados alcanzan, incluyendo la última cifra consignada, a 83.400 toneladas de cereales diversos.

BOLSA DE CEREALES

Entradas de hoy en el Once:

Trigo 11.522 bolsas maíz: 6617 íd. lino 310; avena 140; nabo 1060; triguillo 155; alfalfa 304; f. grass 10; harina 200; porotos 31; pasto fardos grandes 1524 y 1244 chicos.

VENTAS DE HOY

Trigo barletta. — 232 bolsas Once, pesos 7.65; 500 Sola, 7.60; 655 Once, 7.40.

Trigo ruso. — 156 bolsas, Sola, $ 6.90; 635 Brian, 6.80.

Nabo. — 380 bolsas Once, $ 13.80; 227 íd. 11; 73 Buenos Aires, 12.50.

Lino. — 19 bolsas, Buenos Aires, $ 10.80.

Alfalfa. — 56 bolsas, Sola, $ 8.

Alpiste. — 15 bolsas, Buenos Aires, $ 10 60.

Trigo varias clases. — 9150 bolsas, Centro, pesos 7.37 1|2; 280 Palermo, 7.20; 55 Once, 7.10; 1225 P. Alsina, 7.10; 610 D. D. 7; 400 Once, 6.80; 350 6.50; 532 6.50; 313 Sola, 6.50; 53 5.50.

Avena. — 66 bolsas, Buenos Aires, $ 3.80.

Triguillo. — 40 bolsas, Buenos Aires, $ 3.80.

Tllo. y nabo. — 208 bolsas en Puente Alsina, pesos 7.20.

Maíz amarillo. — 379 bolsas Buenos Aires, $ 4.05; 375 íd. 4.05; 400 4; 495 Once, 4; 620 3.95; 620 3.95; 360 3.95; 77 Buenos Aires 3.95; 818 Palermo, 3.90; 590 Once, 3.90; 261 íd. 3.90; 295 íd. 387 1|2.

Morocho. — 229 bolsas Sola, pesos 4 40; 560 4.40; 525 Once, 4.30; 332 Sola, 4.

Colorado. — 367 bolsas Once, $ 4.20; 840 Sola, 4.20; 383 Buenos Ares, 4.05.

A. y colorado. — 477 bolsas, Sola, $ 4.05; 550 Once, 4.

MERCADO CENTRAL DE FRUTOS

LIOéE ETAOIN SHRDL MGW DKRMFF

Se descargaron en este mercado 51 vagones con los siguientes frutos:

75.178 kilos de lana, 1.024 atados de cueros lanares, 2.480 cueros vacunos, 627 cueros de potros, 89 bultos de cerdas, 3 íd. de plumas.

Lana de Santa Cruz. Cruza, fina. — 30000 kilos a pesos 15.—; 22000 íd. 13.50.

Fina. — 15000 kilos a pesos 10.50.

Cruza gruesa. — 1000 kilos a 14.—; 2000 íd. 10.50; 1000 íd. 10.—; 2000 íd. 9.50.

Segunda esquila. — 2000 kilos a pesos 14.—; 2000 íd. 13.—; 4000 íd. 12.50; 8000 íd. 12.—; 3000 íd. 11.50; 2000 íd. 11.—.

Lanares, pelado consumo. — 300 kilos a pesos 0.60; 200 0.55.

Mortecino. — 200 kilos a pesos 0.40; 200 a 0.35; 300 0.30.

Plumas. — 100 kilos, a pesos 4.50; 150 a 3.—; 50 2.50.

Pieles lanares, estación consumo. — 1000 kilos a pesos 1.15; 500 1.12; 200 1.10; 900 1.07; 1000 1.01; 700 1.05; 1400 1.03; 800 1.02; 500 1.—.

Mortecino. — 50 kilos, a pesos 0.95; 200 a 0.92; 100 0.90; 680 0.87; 1000 0.81; 800 0.85; 1500 0.83; 700 0.82; 500 0.80.

Cueros vacunos. — 100 cueros, a pesos 16.40; 150 16.20; 200 16.—; 100 15.80; 150 15.60; 200 15.50; 200 15.20; 100 15.—; 150 14.50; 50 14.10.

Mortecinos. — 35 cueros, a pesos 18.50; 10 18.—

Becerros. — 21 cueros, a pesos 21.—; 250 a 20.—; 140 19.50; 100 19.—

Nonatos. — 10 cueros, a pesos 18.—; 200 a 17.—; 180 16.50; 100 16.—

Potros. — 50 cueros, a pesos 10.60; 100 a 10.50; 40 10.20; 80 10.—; 60 9.60; 50 9.50; 10 9.—

Cerdas. — 200 kilos a pesos 15.—; 200 a 14.—; 300 13.50; 100 13.—; 200 12.70; 400 12.50; 300 12.— 500 11.70; 600 11.50.

Medias colas. — 100 kilos, a pesos 16.—.

Nutria. — 150 kilos, a pesos 2.80; 200 2.60; 300 2.50; 120 2.40; 300 2.20; 400 2.—; 150 1.80; 100 1.60.

Especiales. — 300 kilos, a pesos 3.00; 250 a 2.90.

Zorros. — 100 cueros, a pesos 1.50; 50 a 1.20; 60 1.—; 10 0.80.

Liebres. — 100 cueros, a pesos 0.22; 150 a 0.20.

MERCADO DE VACUNOS (LINIERS)

Con las ventas efectuadas hoy, en este mercado, se ha podido observar, que el momento actual de plaza, ha experimentado una sensible reacción en las cotizaciones, para toda clase de ganado, suba que puede calcularse entre $ 10 a 15, por cabeza, comparando los precios, al iniciarse la semana a hoy. Para los lotes de novillos especiales, vacas gordas, y demás haciendas buenas de consumo, el mercado cerró sostenido.

La entrada de hoy en este mercado fué de 3946 cabezas, clasificadas en la siguiente forma: novillos 2398, vacas 1243, terneros 284 y 21 bueyes. Porcinos entraron 1605.

Los precios corrientes de la mañana fueron los siguientes:

Bueyes para consumo, e $ 75 a 170; novillos mest. tsp. para frigorífico, de 188 a 200; novillos íd. íd. de 172 a 178; novillos gordos íd. de 150 a 168; novillos para consumo, de 49 a 147; novillos para consumo, de 35 a 126; vacas para consumo, de 35 a 141; vaquillonas para consumo, de 34 a 112.50; terneros para consumo, de 20 a 74.50.

Para porcinos los precios variaron entre $ 0.23 a 0.33, especiales de 0.33 1|2 a 0.35 el kilo.

VENTAS DE HOY

Bargo Lascurain y Etchegaray—

16 vacas m. especiales Luján, $ 132.

Ayaragaray Schindler y Gowland—

2 vacas gordas Lincoln, $ 112; 7 vacas carne gorda íd., 98.

Accame y Bellini—

46 novillos carne gorda Suipacha, $ 135; 11 vacas m. especiales La Pampa, 135, 9 vacas m. gordas íd., 116; 8 vacas buena carne íd., 78; 12 terneros especiales íd., 74.

Alonso y Blaquier—

23 novillos gordos Lincoln, $ 145.

Abello y Cía. S.—

18 novillitos m. gordos La Pampa, $ 110; 4 novillitos carne gorda íd., 88; 5 vacas gordas íd., 108; 9 vaquillonas girdas íd., 105; 2 terneros gordos íd., 63.

Ayerza e hijos—

17 novillos m. gordis T. Lauquen, $ 1[illegible].

Bunge y Born—

18 vacas gordas Ing. Luiggi, $ 110 3 vacas m. especiales íd., 133; 11 vocas carne gorda íd., 100.

Beazley Manuel y Rodolfo—

75 vacas m. gordas T. Lauquen $ 118; 10 vacas carne gorda íd., 105; 4 vacas carne gorda íd., 100; 1 vaquillono carne gorda íd., 95.

Arzeno y Hnos. Fortunato B.—

3 bueyes m. gordos San Luis, $ 105; 1 bueyes gordos carne gorda íd., 11[illegible]; 20 vacas especiales Pellegrini, 130; 4 vacas m. gordas íd., 120; 10 vacas m. gordas íd., 115; 5 vaquillonas gordas San Luis, 100.

Bellocq e Hita—

20 novillos gordos Lincoln, $ 146; 80 novillos carne gordo íd., 136; 100 novillos carne gorda Pehuajó, 136.

Bayona Juan—

26 novillis m. gordos Rivadavia, $ 168; 30 vacas carne gorda íd., 85; 6 vacas buena carne íd., 70; 28 terneros buenos íd., 55.

Anasagasti Juan—

40 vaquillonas buena carne La Pampa, $ 70; 82 vaquillonas flacas íd., 50; 10 terneros buenos íd., 58.

Chapar y Cía. Juan—

20 novillos carne gorda La Pampa, $ 130; 2 novillos carne gorda íd., 105.

Crotto Hermanos—

38 vacas especiales Villegas, $ 128.

Cascallares Cendoya y Cía.—

12 vacas gordas 25 de Mayo, $ 110.

Curutchet Juan—

65 vaquillosas criollas flacas Bandera, $ 60.

Dorcadall Ricardo—

25 novilos carne gorda Lanoudet, $ 122; 20 vacas carne gorda íd., 85.

Derato y Cía. Tomás—

28 novillos carne gorda Villegas, $ 115; 15 novillos flacos íd., 80; 2 novillos buena carne íd., 98; 13 novillos buena carne íd., 100; 39 novillos carne gorda íd., 110; 1 toro carne gorda 115.

Goñi e hijos Ignacio—

32 novillos carne gorda La Pampa, $ 142; 8 vacas carne gorda íd., 102; 20 novillos especiales Magdalena, 178.

Echeverría Juan S.—

11 bueyes carne gorda Pellegrsi: $ 141; 1 novillo casne gorda íd., 145; 15 vacas m. gordas íd. 123.

Jolly Eduardo—

2 vaquillonas carne gorda Rodríguez, $ 95; 3 vacas carne girda íd., 84.50; 2 bueyes carse gorda íd., 106; 3 vacas carne gorda íd., 98.50.

Lizarralde Hermanos—

69 novillis m. gordos Santa Fe, $ 167; 8 novillos m. gordos íd., 160; 20 terneros especiales íd., 76; 3 torunos gordos íd., 150; 13 novillos gordos Villegas, 150; 8 novillitos m. gordos íd., 110; 3 torunos carne gorda Azul, 110; 1 toruno flaco íd., 70; 2 vacas buena carne íd., 60; 7 vacas buena carne íd., 117; 8 novillitos gordos íd., 104; 14 terneros buenos íd., 48.

Lanusse Pedro y Antonio—

10 novillos flacos San Luis, $ 73.50; 18 novillos carne gorda íd., 109; 15 novillos buena carne íd., 87; 16 novillos buena carne íd., 85, 49 novillos flacos Bragado, 75; 7 novillos flacos íd., 69.50; 7 novillos flacos íd., 60; 5 novillitos flacos íd., 35; 6 novillos flacos íd., 49; 7 novillitos carne gorda Córdoba, 89.50; 17 novillos flacos íd., 62; 10 vacas m. gordas íd., 122.50; 17 novillos flacos íd., 76; 20 novillos flacos íd., 69; 1 toro carne gorda íd., 140; 68 novillos especiales Azul, 172.

Lalor Juan—

1 vaca carne gorda Pellegrini, $ 84.50; 6 vacas buena carne íd., 75; 3 vaquillonas buena carne íd., 66; 2 vacas m. especiales íd., 133; 10 vaquillonas buena carne íd., 73; 2 novillos flacos íd., 85.50; 1 vaquillona buena carne Córdoba, 70; 11 vaquillonas flacs íd., 54.50; 4 novillos buena carne íd., 64.50; 5 vaquillonas buena carne íd., 70.50; 9 vaquillonas buena carne íd., 72; 1 vaquillona flaca íd., 34; 2 novillos buena carne Matanza, 90; 6 vacas carne gorda íd., 93.50; 3 vacas flacas íd., 58; 1 ternero regular íd., 38; 2 terneros buenos íd., 41; 5 terneros buenos íd., 47; 3 vacas carne gorda íd., 84; 2 vacas m. especiales íd., 135.50; 10 vaquillonas carne gorda Córdoba, 90; 14 terneros m. gordos íd., 74.50; 22 novillos flacos íd., 82; 21 novillos flacos íd., 84.50; 20 novillos buena carne íd., 87; 20 novillos buena carne íd., 87.50; 5 terneros m. gordas íd., 73; 7 terneros gordos íd., 61; 2 vacas gordas Córdoba, 114.50; 3 vacas carne gorla íd., 89; 10 vacas gordas íd., 106; 14 vacas m. gordas íd., 120.50; 17 vacas especiales íd., 131; 14 vacas carne gorda Navarro, 97.50; 13 vacas carne gorda íd., 84; 7 vacas gordas íd., 107; 1 vaca carne gorda Villegas, 94; 10 vacas m. gordas íd., 124; 1 novillo carne gorda íd., 110; 10 novillos carne gorda íd., 110; 10 novillos gordos íd., 156; 15 novillos buena carne Córdoba, 96; 36 novillos carne gorda íd., 116; 43 novillos carne gorda íd., 138; 8 novillos gordos íd., 158; 1 vaca especial íd., 127; 8 vacas buena carne Rivadavia, 61; 2 terneros regulares íd., 33; 2 terneros regulares íd., 39.50; 1 ternero regular íd., 20.

Mantel y Cía.—

17 novillos especiales T. Lauquen, $ 177; 1 novillo carne gorda íd., 140.

Mihura Hermanos—

208 novillos m. especiales Córdoba, $ 188; 138 novillos m. especiales íd., 188; 100 novillos carne gorda íd., 140.

Ojén y Cía. Francisco—

18 novilltos m. especiales Rivadavia, $ 126; 12 novillos carne gorda íd., 140.

Patrón Costas y Peró—

120 novillos gordos San Luis, $ 146; 7 vacas buena carne Pampa, 75; 4 vaquillonas carne gorda íd., 77; 10 terneros buenos íd., 57.

Peña y Cía. Julio L.—

10 novillos carne gorda Córdoba, $ 135; 2 novillos carne gorda íd., 135.

Rodríguez Gabino—

20 novillos carne gorda Neuquen, $ 140.

Ruiz Baldassarre y Cía.—

5 vacas m. gordas Abel, $ 120; 4 toros buena carne íd., 90; 3 vaquillonas carne gorda íd., 95; 5 vaquillonas buena carne íd., 69; 5 terneros regulares íd., 30.

Salaberry y Berecteche—

11 terneros buenos Matanza, $ 42.50, 4 terneros buenos íd., 51; 7 terneros buenos íd., 44; 9 terneros buenos íd., 52.50; 10 terneros gordos íd., 64; 1 vaquillona gorda Pehuajó, 103; 3 vacas m. gordas íd., 121.50; 8 vacas carne gorda íd., 88; 2 vacas especiales íd., 129; 1 vaca m. especial Pehuajó, 135; 4 vacas m. especial íd., 141; 12 novillos carne gorda Rivadavia, 109; 17 novillos m. gordos íd., 104.50; 39 novillos íd. C. Suárez, 189; 1 toruno gordo íd., 170; 4 vaquillonas buena carne La Pampa, 64.50; 7 vaquillonas carne gorda íd., 87; 3 vaquillonas carne gorda íd., 88; 2 vacas m. gordas íd., 126; 4 vaquillonas especiales Villegas, 112.50; 12 vacas especiales íd., 130; 4 vacas m. gordas íd., 116.50; 2 vacas especiales Las Heras, 132; 76 novillos gordos íd., 161; 24 novillos carne gorda íd., 135; 5 novillos buena carne Matanza, 102.50; 3 vacas m. gordas íd., 125.50; 2 vacas carne gorda íd., 107.50; 25 novillos carne gorda íd., 147; 4 terneros buenos Luján, 45; 9 terneros regulares íd., 30; 5 terneros regulares íd., 30; 6 terneros regulares íd., 30; 7 terneros buenos íd., 47.50; 6 terneros buenos íd., 41; 6 novillitos gordos íd., 97; 6 vaquillonas carne gorda íd., 89; 15 vaquillonas carne gorda íd., 76; 10 novillos carne gorda Olavarría, 145.

Santamarina Hnos.—

9 novillos m. especiales, Necochea, 200; 10 novillos gordos, íd. 152; 1 novillo b. carne íd. 100.

Trelles José María—

10 novillos c. gorda Chivilcoy, 95; 95 vaquillonas c. gorda, íd. 86.

Thompson y Cía. Enrique A.—

9 vacas especiales, Córdoba, 137; 7 vacas m. gordas, íd. 125; 2 novillitos m. gordos, íd. 106; 5 vaquillonas gordas, íd. 98.

Urtasun e hijos Martín—

40 novillos g. y c. gorda, Rivadavia, 145.

Unzué Alzaga y Cía.—

1 vaca g. y c. gorda, La Pampa, 100; 3 novillitos b. carne, íd. 67; 25 terneros regulares, íd. 45; 25 terneros buenos, íd. 57; 16 terneros buenos, íd. 43; 90 vacas c. gorda, Navarro, 83; 110 novillos g. y c. gorda, Pehuajó, 145.

VENTA DE CERDOS

Accame y Bellini—

40 cerdos especiales, Chivilcoy, 0.30 el kilo.

Alonso y Blaquier—

18 cerdos especiales, Lincoln, 0.32; 20 cerdos especiales, íd. 0.30.

Apecechea y Cía. Juan—

45 cerdos especiales, La Pampa, 0.31; 48 cerdos especiales, 9 de Julio, 0.31.

Amoretti Cayetano—

25 cerdos especiales, M. Paz, 0.33.

Bunge y Born—

44 cerdos buenos, S. Sebastián; 0.29.

Cucullo Felipe L.—

52 cerdos especiales, Viamonte, 0.31.

De Lellis y Fages Hnos.—

30 cerdos especiales, Córdoba, 0.32 1|2, 40 cerdos m. especiales, íd. 0.33 1|2; 40 cerdos m. especiales, Rivadavia, 0.33 1|2; 20 cerdos especiales, Saladillo, 0.32; 18 cerdos especiales 0.32; 70 cerdos especiales, íd. 0.30; 7 cerdos especiales, íd. 0.33.

Díaz y Cía. Jacinto—

18 cerdos especiales, Viamonte, 0.31.

Coop. de Hacendados—

54 cerdos especiales, Pehuajó, 0.30

Chapar y Cía. Juan—

18 cerdos flacos, Magdalena, 0.23.

Crespo y Rodríguez—

41 cerdos especiales, 25 de Mayo, 0.32; 20 cerdos m. especiales, Saladillo, 0.35.

Goñi e hijos Ignacio—

51 cerdos especiales, T. Lauquen, 0.30.

Lizarralde Hnos.—

42 cerdos regulares, M. Paz, 13.50 ceda uno.

Lalor Juan—

60 cerdos buenos, La Pampa, 0.29 1|2 el kilo; 40 cerdos especiales, Chivilcoy, 0.32; 20 cerdos m. especiales, 9 de Julio 0.33 1|2.

Lanusse Pedro y Antonio—

20 cerdos especiales, Lincoln, 0.31; 17 cerdos especiales, íd. 0.32; 20 cerdos especiales, Chacabuco, 0.30.

Salaberry y Berecteche—

20 cerdos especiales, Pergamino, 0.32; 40 cerdos especiales, 25 de Mayo, 0.30; 15 cerdos especiales, Navarro, 0.31.

MERCADOS LANARES (TABLADA)

En las ventas efectuadas hoy en este mercado no se notó cambio alguno en las cotizaciones, existiendo los precios bajos habidos anteriormente.

Como en días anteriores, se notó hoy muy poco interés en las transacciones, operando los compradores en forma muy limitada; siendo todo ésto, las causas principales de la sensible baja que se nota en plaza, desde hace quince días.

La entrada del día fué de 11.278 animales, habiéndose vendido durante la mañana 9870 cabezas, repartidas en esta forma:

La Plata Cold Storage 1395, Las Palmas 1063, Compañía Sansinena 987, La Blanca 1369, Argentino Central 1413, Armour 1345, 2268 para los matarifes locales.

Los precios extremos de la mañana fueron los siguientes:

Capones para frigorífico, desde $ 10.80 a 16; íd. para matadero, de 16.50 a 22; ovejas para matadero, de 11.70 a 16.50; borregos para matadero, de 6.80 a 8.80; íd. para frigorífico de 9 a 12.

CASA VACCARO

ESTABLECIDA EN EL AÑO 1888

Para el Cambio General de Moneda y la compra y venta de Acciones y Títulos de renta Nacionales, Provinciales y Extranjeros, es la casa más recomendada de la República.

SEVERO VACCARO

AV. DE MAYO 646 - Buenos Aires

Supervielle y Cía.

BANQUEROS

150, SAN MARTIN, 154

U. T. 6220 y 6231 Av. C. T. 3433 C.

Administración de Propiedades e Hipotecas

Alquilan escritorios de todas dimensiones, comprendiendo en el alquiler luz, calefacción, y distribución de correspondencia, en la Galería General Güemes, Edificio Supervielle y Cía.

VENTAS DE HOY

Martínez y Saharrea—

89 capones Matadero Napaleufú, pesos 17.50.

Accame y Bellini—

15 capones Frigorífico Simson, $ 14.50; 42 borregos Frigorífico íd. 11; 18 borregos Frig. íd. 10.50; 20 ovejas Matadero íd. 14; 30 ovejas Matadero íd. 11.70.

Oyea F. H.—

122 borregos Frigorífico Larrea, $ 10.50; 29 borregos Frigorífico íd. 11.

Anasagasti Juan—

492 capones Frigorífico C. Muerto, $ 17.

Rubén Cesario Zubiaurre—

75 capones Matadero La Colina, $ 21.

Etcheverry y Cía. José—

100 capones Frigorífico Cooper, $ 15.30.

Lourtet Hermanos—

172 capones Frigorífico Alzaga, $ 16.50.

Córdoba e hijo Pedro—

105 borregos Frigorífico La Gloria, $ 9.60.

Vélaz y Cía. Angel—

30 capones Matadero D. Cháves, $ 15.50.

Beazley Manuel y Rodolfo—

1127 borregos Frigorífico Lértora $ 11; 46 capones Frigorífico íd., 14 50.

Videla Hermanos—

84 capones Matadero Alzaga $ 15.50.

Lalor Juan—

32 capones Matadero La Colina, $ 20; 205 capones Frigorífico íd., 16.80; 225 capones Frigorífico Hinojo, 16.50.

Wallace y Cía.—

60 capones Matadero Farmer $ 15.[illegible]

Goñi e hijo Ignacio—

30 capones Matadero Chapaleufú, 19.50; 213 capones Frigorífico íd., 16.70; 20 capones Matadero Catriló, 18; 35 capones Frigorífico íd., 14; 51 ovejas Matadero íd. 12.

Santamarina hijo—

88 capones Frigorífico Azucena, $ 16.00; 150 capones Frigorífico Juárez, 13.80; 48 capones Frigorífico Chanilao, 17; 41 ovejas Matadero íd. 15; 46 borregos Frigorífico íd., 10.70.

Mendez Hnos. y Cía.—

157 borregos Matadero Condarco, $ 7.20; 29 borregos Matadero íd., 9; 50 borregos Frigorífico Carlota, 10.50.

Dieckman Hnos.—

22 ovejas Matadero Alegre, $ 8.50; 93 borregos Matadero íd., 6.80.

Salaberry y Berecteche—

88 capones Frigorífico Villegas, $ 15; 50 borregos Frigorífico íd., 9.50; 24 borregos Matadero íd., 8; 40 capones Matadero Olavarría, 20; 155 capones Frigorífico íd., 15.

Bellocq e Hita—

25 capones Matadero Fernández, $ 15.50; 169 capones Frigorífico íd., 16.70; 326 capones Frigorífico Realicó, 13; 68 borregos Matadero íd., 8.20; 18 ovejas Matadero íd., 12.70.

Oxcamou y Cía.—

50 capones pelados Frigorífico Torinjo, $ 14.40; 150 capones pelados íd., 13.30.

Dodds y D. D. Ramsay—

20 capones Matadero M. Maíz, $ 15.70; 37 capones Frigorífico íd., 15.90; 40 capones Frigorífico 15.20; 22 ovejas Matadero íd., 15.30.

Dubor y Rivera Ocantos—

200 borregos Frigorífico N. Galia, $ 10.80; 140 capones invernada Corrientes, $.80.

Chapar y Cía. Juan—

44 borregos Frigorífico Mirí, $ 11.70; 37 borregos Frigorífico íd., 10.20; 10 borregos Frigorífico íd., 8.80.

González y Bascarán—

20 ovejas Matadero El Campillo $ 10.[illegible]

Fletes de la última semana

Comprendida del 9 al 15 Junio 1916

NOMBRE DEL BUQUE	Toneladas	Fecha de embarque	Puerto de embarque	Carga	Flete	DESTINO
Evangelos	6.200 10 %	Pronto	Bs. Aires o La Plata	Cereales	162 ch. 6p.	Reino Unido
»	....	....	Opción Puerto Francés en el Atlántico	....	107 »	....
»	....	....	Opción Puerto Francés en el Mediterráneo	....	177	....
Proconesos	3.600 10 %	Pronto	S. Lorenzo	Cereales	165 »	Reino Unido
»	....	....	Opción Puerto Francés en el Atlántico	....	170	....

EMBARQUES DE CEREALES

SEGUN PUERTOS

PUERTOS	TRIGO			MAIZ			LINO			AVENA		
	En la Semana	Anterior	Hasta la Fecha	En la Semana	Anterior	Hasta la Fecha	En la Semana	Anterior	Hasta la Fecha	En la Semana	Anterior	Hasta la Fecha
Buenos Aires	28.552	25.882	498.310	28.664	17.935	156.528	11.60	11.946	219.496	2.651	3.570	72.525
Rosario	6.163	1.708	266.919	15.685	1.260	145.423	....	900	109.512	....	....	4.091
La Plata	....	2.613	71.002	1.579	....	1.579	....	....	432	....	4.502	21.965
Bahía Blanca	37.881	9.406	162.492	....	....	....	....	....	335	2.854	3.704	256.137
San Nicolás	....	....	2.308	....	....	10.044	....	....	23.335	....	....	....
Villa Constitución	....	....	....	....	2.869	17.540	3.443	....	14.457	....	....	....
Santa Fe	....	....	....	....	....	2.197	....	....	6.516	....	....	....
Varios	2.225	2.101	20.414	....	....	....	....	1.936	9.176	....	....	....
TOTAL TONELADAS	74.791	44.700	1.261.440	45.928	25.064	333.311	16.05	14.782	388.257	31.199	11.576	357.718

SEGUN DESTINOS

PUERTOS	TRIGO			MAIZ			LINO			AVENA		
	En la Semana	Anterior	Hasta la Fecha	En la Semana	Anterior	Hasta la Fecha	En la Semana	Anterior	Hasta la Fecha	En la Semana	Anterior	Hasta la Fecha
A órdenes	8.524	9.427	444.411	4.860	1.469	88.897	....	....	94.180	....	4.802	85.037
Reino Unido	....	5.166	70 348	8.106	8.015	66.465	....	1.936	68.176	6.406	....	43.357
Cont. Europeo	59.160	24.301	568.334	31.336	14.526	176.095	860	4.746	117.989	24.793	7.274	259.316
Brasil	7.107	3.124	164.661	....	....	....	....	....	127	....	....	8
Sud Africa	....	....	8.921	....	....	....	....	8.101	10	....	....	....
Estados Unidos	....	....	607	837	870	4 320	3.743	....	107.453	....	....	....
Varios	....	2.682	4.158	889	184	4.524	....	....	322	....	....	....
TOTAL TONELADAS	75.791	44.700	1.161.440	45.928	25.064	333.311	4.603	14.782	388.257	31.199	11.579	357.718

... Matadero íd., 14.50; 33 borregos Frigorífico íd., 10.90; 14 capones Matadero Fragueiro, 13.50; 54 borregos Frigorífico íd., 11; 38 ovejas Matadero íd., 12.20; 63 borregos Matadero Mackenna, 9; 107 borregos Matadero íd., 7.60; 64 capones invernada íd., 8.90; 105 borregos Matadero íd., 7.60.

Devoto y Cía. Tomás—
110 capones Frigorífico Vásquez, $ 22, 90 capones Frigorífico íd., 19.50; 135 capones Frigorífico íd., 17.50; 100 capones Matadero P. Junta, 20.50; 10 ovejas Matadero íd., 13.50.

Ardácet y Cía. Pedro—
246 borregos Frigorífico Anguil, $ 10.80; 149 capones Frigorífico íd., 13.70; 85 borregos Frigorífico Fortuna, 10; 43 borregos Matadero íd., 8.50; 152 ovejas Matadero Quetrequé, 9.60; 33 borregos Matadero íd., 8.20.

Lanusse Pedro y Antonio—
72 capones Matadero Vásquez, $ 19.60; 17 ovejas Matadero íd., 16.50; 235 boregos Frigorífico íd., 10.60; 63 borregos Frgiorífico íd., 10; 80 capones Frigorífico Alzaga, 17.30; 260 capones Frigorífico Barraw, 17.50; 67 capones Frigorífico íd., 16; 178 capones íd. G. Chávez, 16.90; 89 capones Frigorífico A. Seco, 16; 172 capones Frigorífico Ucal, 15.50; 358 capones íd. V. Gómez, 14.

VENTA DE CAMPOS

Rodolfo Puig Lómez—
Judicial. — Campo en Bragado. Conocido por de Arma a 15 cuadras de la estación La Limpia, F. C. O. y legua y media de Bragado. 421 hectáreas, 47 áreas y 60 centiáreas. Vendido en $ 40.500 moneda nacional, que equivale a $ 98 la hectárea. Comprador, Enrique Nattkemper.

ADUANA

RECAUDACION

La aduana de la capital recaudó desde el 1.o de enero hasta la fecha por derechos de importación, almacenaje, eslingaje, sellos y adicionales, pesos 46.544.556.26 curso legal.

Diferencia a favor del corriente año, pesos 7.191.036.83 curso legal.

EXPORTACION DE PRODUCTOS DEL PAIS

Se han exportado en el día de ayer por el puerto de la capital los siguientes productos:

Para Liverpool: 38.740 kilos cerda; 28.386 kilos cueros vacunos secos; 70.000 kilos cueros vacunos salados; 786.800 kilos maíz.

Para Londres: 843.340 kilos cuartos vacunos congelados; 216.560 kilos reses carneros congelados; 29.000 kilos manteca.

Para Burdeos: 440.000 kilos maíz, 335 450 kilos lana; 106.890 kilos cueros lanares; 85.900 kilos cerda.

Para Génova: 240.000 kilos cuartos vacunos congelados; 496.700 kilos trigo; 381.000 kilos maíz.

Para Amsterdam: 841.300 kilos lino; 128.000 kilos tortas oleaginosas.

Para Nueva York: 304.040 kilos lana; 908.780 kilos lino; 205.300 kilos cueros vacunos salados; 45.000 kilos cerda.

MARÍTIMAS

Marea y viento

Desde las 6 hasta las 9 a. m. de hoy, según el semáforo del Riachuelo:
6 a. m., 20 pies, 4 pulgadas; viento N. O.
7 a. m., 20 pies; viento N. O.
8 a. m., 19 pies, 8 pulgadas; viento N. O.
9 a. m., 19 pies, 4 pulgadas; viento N. O.

Vapores esperados

Británico Sabia, de Newport en el dock sud con carbón.
Noruego Brasil, de Christiania, en el dique 4 con carga, entró a las 11 a. m.
Británico Penare, de lo rada el dique 3 en lastre, entró a las 11 y 30 a. m.
Nacional El Zárate, de Zárate en la dársena norte con carnes, entró a las 8 a. m.
Holandés Poseidon, de Amsterdam en el dique 3 a cargar.

Vapores a salir

Holandés Salland, del dique 1 para Amsterdam con carga.
Griego Vsilefs Constantinos, del dique 3 para Marsella con carga.
Holandés Rossum, del dique 2 para Rosario a cargar.
Id. Nizar, del dique 3 para Amsterdam con carga, salió a las 11 a. m.
Mañana: Francés Liger, de la dársena norte para Burdeos con pasajeros y carga.
Nacional Presidente Mitre, de la dársena sud para Río Gallegos con pasajeros y carga.
Id. Río Negro, de la dársena sud para San Antonio con pasajeros y carga.

Vapores de los ríos

Llegaron: Ciudad de Montevideo, de Montevideo.
Anita Barthe, de Asunción y escalas.
Salen: Ciudad de Montevideo, a las 10 p. m. para Montevideo.

Línea de la costa sud

Asturiano, salió ayer de Punta Arenas para ésta.
Pellegrini, en San Antonio, saldrá mañana para ésta.
Atlántico, salió el 7 de Coronel para P. Arenas.
Argentino, de ésta para P. Arenas, llegó hoy a Deseado.
Presidente Quintana, en Comodoro Rivadavia.
Presidente Mitre, en ésta, saldrá mañana para Río Gallegos.
Camarones, de Río Gallegos para ésta, llegó ayer a C. Rivadavia.
Unión, en ésta, saldrá mañana para Bahía Blanca y Patagones.
Independencia en ésta, saldrá mañana para Bahía Blanca.

Línea del Brasil

Novillo, salió el 13 de Paranaguá para ésta, llegará mañana.
Dalmata, en Santos, saldrá el 18 para ésta.
Libertad, salió el 10 de Rosario para Santos.
Vaquillona, en ésta.
Pomona, en Porto Alegre.
Toro, en ésta, saldrá el 21 para Porto Alegre.
Porvenir, de Rosario, llegó ayer a Santos.
Benjamín, salió el 13 de Bahía Blanca para Santos.
Roma, en ésta, saldrá el 21 para Porto Alegre.
Perú, en ésta.
Brasil, en San Gerónimo: saldrá hoy para ésta.
Juanita, en La Plata, saldrá hoy para Río de Janeiro.

POSICION DE LOS VAPORES DE PASAJEROS

De la Mala Real Inglesa

Araguaya, de ésta para Liverpool, salió el 18 de Río Janeiro.
Amazón, en Liverpool.
Demerara, de Liverpool, llegará mañana temprano.
Desna, salió el 22 de La Plata para Liverpool.
Darro, llegó el 9 a Liverpool.
Deseado, en Liverpool.
Drina, de Liverpool para ésta, salió anoche de Santos.

De Lamport y Holt

Byrón, salió el 3 de Nueva York para ésta.
Vasari, en Nueva York.
Vauban, en ésta, saldrá el 22 para Nueva York.
Vestris, en Nueva York.
Verdi, en Nueva York.

De la Nelson Line

Highland Piper, en ésta; saldrá el 20 para Londres.
Highland Rover, de Londres para ésta, salió el 5 de La Coruña.
Highland Pride, salió el 3 de Londres para ésta.
Highland Loch, llegó el 10 a Londres.
Highland Leddie, salió el 24 de La Plata para Londres.
Highland Glen, salió el 30 de La Plata para Londres.
Highland Corrie, salió el 6 de La Plata para Londres.
Highland Scot, salió el 25 de Londres para ésta, llegará el 20.

Del Lloyd Real Holandés

Frisia, en Amsterdam, saldrá el 19 de Julio para ésta.
Hollandia, en Amsterdam, saldrá el 21 de Julio para ésta.
Gelria, en Amsterdam.
Zeelandia, de Amsterdam para ésta, salió ayre de Bahía.

De la Sud Atlantique

Sequana, salió el 13 de ésta para Burdeos.
Garonna, de ésta para Burdeos, salió el 26 de Río de Janeiro.
Samara, en Burdeos.
Liger, en ésta; saldrá mañana a las 4 p. m. para Burdeos.
Flandre, en Burdeos.

De los Transportes Marítimos

Pampa, salió el 10 de ésta para Marsella.

De la Trasatlántica Española

León XIII, de ésta para Bilbao, saldrá hoy de Montevideo.
P. de Satrústegui, de ésta para ... saldrá el 30 de Río de Janeiro.

Reina Victoria Eugenia, de ésta para Barcelona, pasó el 6 a las 8 a. m. por Cabo Frío.
Infanta Isabel de Borbón, de Barcelona para ésta, pasó ayer a la 1 a. m. por Ecuador.

De la línea Pinillos

Valbanera, de Barcelona para ésta, salió ayer de Santos.
Catalina, de ésta para Barcelona, pasó el 11 por Ecuador.
Balmes, de ésta para Barcelona, salió el 22 de Santos.

Del Lloyd Sabaudo

Tomaso di Savoia, salió el 24 de ésta para Génova.

De la Ligure Brasiliana

Garibaldi, de Génova para ésta, pasó el 3 por Gibraltar.
Cavour, salió el 31 de ésta para Génova.

Del Lloyd Italiano

Indiana, en viaje de Génova para ésta.

Entradas y salidas de buques de Ultramar habidas en el puerto de la capital, desde las 8 a. m. de ayer hasta las 8 a. m. de hoy

Entradas: vapor británico Horatius, íd. holandés Zaaland, íd. americano Dakotan, íd. británico Raeburn, íd. griego Euxenios, transporte nacional Ministro Ezcurra.
Salidas: vapor británico Port Curtis, íd. griego Salaminia.

Movimiento habido en el puerto de la capital en el día de ayer

Descargaron en dársenas y diques, 15 vapores; Riachuelo, 9 vapores.
Cargaron en dársenas y diques, 20 vapores; Riachuelo, 5 vapores.

Giros otorgados

Demerara, dársena norte, secciones 1.a y 2.a a descargar, por 4 días.
Zaanland, dique 3, parte Este a cargar, 10 días.
Pirineus, dique 3, elevadores a cargar, 2 días.
Mont Viso, dique 2, elevadores a cargar, 4 días.
Dukat, dique 2, elevadores a cargar, 4 días.
M. Fluminense, dique 3, parte Este a cargar, 9 días.
Fixstjerne, Boca, Vuelta de Rocha, fondeado, 10 días.
La Rosarina, dársena norte, fondeado a embarcar, 2 días.
Ouesant, dársena norte, sección 5.a a embarcar, 4 días.
Mar del Plata, dock sud, a embarcar, 2 días.
Orán, Boca, sección removido a descargar, 4 días.
N. Vileta (E. Villeta), Boca, sección removido a descargar, 4 días.
Labrador, Boca, sección removido a cargar, 4 días.

Vapores con correspondencia a salir

Junio 23: Británico Demerara, llevará correspondencia para Brasil, Dinamarca, Suecia, Noruega, Rusia, Holanda, Suiza, Grecia, Egipto, Italia, España, Portugal, Francia, Bélgica y Gran Bretaña, franqueo simple hasta las 8 a. m. sin alcance.

Vapores con correspondencia a llegar

Junio 16: Id. Demerara, distribuirá correspondencia de Europa y Brasil hasta el 20 de mayo.
Junio 20: Británico Highland Scott, distribuirá correspondencia de Europa hasta el 25 de mayo.
Junio 19: Británico Drina, distribuirá correspondencia de Europa y Brasil hasta el 29 de mayo.

Automóviles y carruajes para paseo
SERVICIOS FUNEBRES
IRIBARNE & Cía.
Casa central: TACUARI 344
TELÉFONOS: U. Telef. 446 y 1913, Libertad—Coop. 652, Central
NO CONFUNDIR

AVISOS FUNEBRES

MISAS Y FUNERALES

† CESAR A. LEITE. — (q. e. p. d.) —Falleció en Guimarus (Portugal), el 19 de junio de 1913. — Su familia invita a sus relaciones a las misas que se oficiarán en su tercer aniversario por el eterno descanso de su alma el 19 de junio en la iglesia de San Nicolás de Bari, a las 11 a. m. El duelo se despedirá por tarjeta.

† JUAN B. BIDONDO. — (q. e. p. d.) — Falleció el 23 de junio de 1915. — Su esposa Juana E. de Bidondo, sus hijos Pedro, Domingo A., Juana, Valentín y Elena; sus entenadas Graciana H. de Harguinteguy y María Harriet, sus hermanos, hermanos políticos, sobrinos y demás deudos invitan a sus relaciones a acompañarlos al funeral que se efectuará en la iglesia de Nuestra Señora de Balvanera el día 21 de junio a las 10.30 a. m. Favor que agradecerán eternamente. El duelo se despedirá por tarjeta. Unica invitación.

† DOCTOR JOSE MARIA RAMOS MEJIA. — (q. e. p. d.) — Falleció el 19 de junio de 1914. — El lunes 19 del corriente, de 8 a. m. a 11 a. m., se celebrarán misas por el eterno descanso de su alma en la iglesia de La Piedad. La familia asistirá a la última misa.

Ferrocarriles del Estado

RED DE TROCHA ANGOSTA

Servicio de pasajeros, encomiendas y cargas combinado con los ferrocarriles Central Córdoba y Central Argentino para las Sierras de Córdoba, provincias de Santa Fe, Córdoba, San Juan, La Rioja, Catamarca, Santiago del Estero, Tucumán, Salta, Jujuy y La Quiaca (frontera boliviana).

Servicio internacional con Bolivia vía La Quiaca.

La estación Embarcación del Central Norte (sobre el río Bermejo) terminal de la línea Oriente a Bolivia es la más a propósito de la Sierra (Bolivia).

Véase los horarios de trenes en las estaciones; por más datos a los jefes de estación, al gerente en Cruz del Eje para el Argentino del Norte, al gerente en Tucumán para el Central Norte o a la administración general (oficina de informes) Perú 672, Buenos Aires.

LUIS RAPELLI,
Administrador general.

LICITACIONES

MINISTERIO DEL INTERIOR

DIRECCION GENERAL
DE CORREOS Y TELEGRAFOS

Llámase a licitación pública durante treinta días, para la provisión del vestuario de verano destinado al uso del personal de uniforme en la repartición. Por el detalle y pliego de condiciones ocurrir de 11 a. m. a 7 p. m. a la Dirección Administrativa de Correos y Telégrafos, calle Corrientes número 416 (2.o piso), en cuyo local se recibirán y abrirán públicamente las propuestas el 30 de junio próximo, a las 3 p. m. Las muestras pueden verse en la oficina de Almacenes de Correos y Telégrafos, calle Balcarce número 560, de 11 a. m. a 7 p. m.

Buenos Aires, 30 de mayo de 1916.
El jefe de la Dirección Administrativa
1152 v. 1. 30 — M. J. Carlés.

AVISOS POPULARES

LA RADICAL. — ENCERA, LUSTRA PISOS Y parquets, brillantes como espejo, no marca las pisadas, limpio casas, abonados por mes, Corrientes 1887, U. T. 564, (Libertad). 1|121 v. 17 junio.

BANCOS

BANCO COMERCIAL ITALIANO. — FUNDADO EN el año 1896. — Bartolomé Mitre 460 al 468. Sucursales: San Juan 1861, Rivadavia 2541, Corrientes 3002 y Bernardo de Irigoyen 1389-93.

Capital autorizado	$ 10.000.000
Capital subscripto	" 5.000.000
Capital realizado	" 5.000.000
Reservas	" 800.000

Abre cuentas corrientes, depósitos a plazo fijo y Caja de Ahorros, descuentos, cobranzas, compra y venta de títulos, se dan cartas de crédito, giros telegráficos y a la vista y a plazo sobre cualquier punto de Europa.

Administra propiedades haciendo adelantos sobre alquileres, encargándose de remitir las rentas a cualquier punto

Compra y vende billetes de Bancos italianos, franceses, uruguayos o cualquier valor.

Ordenes de pago sobre todas las oficinas postales de Italia, Francia y España.

Abona por año:

Por depósitos en cuenta corriente	1	o|o
A plazo fijo de 30 días	2	"
A plazo fijo de 60 días	3	"
A plazo fijo de 90 días	4	"
A plazo fijo de 180 días	4 1|2	"
A plazo fijo de 1 año	5	"
En Caja de Ahorros después de 60 días	4	"
En liras italianas con giros sobre Italia	3	"
En Caja de Ahorros, a la vista	3	"
Por depósitos que se emplearán en préstamos hipotecarios al plazo fijo de un año	6	"

El Banco hace toda clase de operaciones bancarias.

Horario de las sucursales: de 10 a. m. a 3 p. m., de 5 a 6.30 p. m. —Domingo Repetto, gerente. 970 perm.

BANCO DE LA NACION ARGENTINA. — Fundado en 1891. — Casa central: Buenos Aires, Calle Rivadavia 363 al 399, Reconquista 16 al 39. — Capital, $ m|n. 128.000.000. Fondo de reserva, o|o, pesos 14.565.407.14.

Sucursales y Agencias en la Capital: Belgrano, Cabildo 1900, esquina Sucre; Boca del Riachuelo, Almirante Brown 1101; Flores, Rivadavia 7000, esquina Pedernera, con Agencia en los Nuevos Mataderos, General Urquiza; Bauness esquina Cullen. N.o 1, Montes de Oca 1699, esquina California 1102. N.o 2 Entre Ríos 1201, esquina San Juan 1302. N.o 3, Corrientes 3399, esquina Gallo 401. N.o 4, Bernardo de Irigoyen 1000, esquina Carlos Calvo. N.o 5, Rivadavia 2828. N.o 6, Santa Fe 2138. N.o 7, Caseros 2929, Parque Patricios. N.o 8, Triunvirato 734. N.o 9, Santa Fe 4562. N.o 10, Boedo 885. N.o 11, Aduana de la Capital. N.o 12, Callao 76 al 84. Oficina de Cambio, en el Hotel de Inmigrantes, Dársena Norte. Oficina de Depósitos Judiciales en el Palacio de Justicia. — Tasa de interés.

El Banco abonará (Moneda legal solamente)

	Anual	
Por depósitos en cuenta corriente	Sin interés	
Id. íd. a plazo fijo de 90 días, con o sin libreta	3	o|o
Id. íd. a 180 días, con o sin libreta	4	o|o
Id. íd. en Caja de Ahorros después de 60 días, hasta $ 5.000	4	o|o
Id. íd. íd. de Ahorros después de 60 días, desde $ 5.001 hasta $ 10.000	3	o|o

EL BANCO

Cobra	Anual	
Por adelantos en cuenta corriente	8	o|o
Por descuentos de pagarés de comercio y letras de pago íntegro hasta 6 meses de plazo	Convencional	
Por descuentos de letras con amortización	7	o|o

El Banco tiene establecidas Sucursales y Agentes en las principales ciudades y pueblos de la República.

El Banco de la Nación Argentina vende letras de cambio sobre Alemania, Austria, Hungría, Inglaterra, Francia, España, Italia, Suecia, Noruega, Rusia, Portugal, Finlandia, Bélgica, Holanda, Suiza, Turquía, Servia, Rumania, Grecia, Bulgaria, Asia, Africa, Oceanía, Estados Unidos de Norte América, Canadá, Chile, Bolivia, Brasil, y Repúblicas Oriental del Uruguay y Paraguay, etc., etc.

BANCO ESPAÑOL DEL RIO DE LA PLATA. — Casa matriz en Buenos Aires, Reconquista número 200.

Capital subscripto	$ 100.000.000.—m|n.
Capital realizado	" 97.956.030.— "
Fondo de reserva	" 47.772.198.12 "
Prima a cobrar	" 1.326.382.— "

Sucursales:

En el exterior: Barcelona, Bilbao, Coruña, Génova, Hamburgo, Londres, Madrid, Montevideo, con una agencia, París, Río de Janeiro, Sao Paulo, Santos San Sebastián, Valencia y Vigo.

En el interior: Adolfo Alsina, Bahía Blanca, Balcarce, Bartolomé Mitre, Concordia, Córdoba, Dolores, La Plata, Lincoln, Lomas de Zamora, Mendoza, Mercedes, (Buenos Aires), Mar del Plata, Mercedes (San Luis), 9 de Julio, Pergamino, Pehuajó, Posadas, Rivadavia, Rosario con una agencia, Rafaela, Salliqueló, Salta, San Juan, San Nicolás, Santa Fe, Santiago del Estero, San Pedro, Tres Arroyos, Tucumán y Villaguay.

Agencias en la capital:

Número 1, Pueyrredón 185; núm. 2, Almirante Brown 1422; núm. 3, Vieytes 2900; núm. 4, Cabildo 2027; núm. 5, Santa Fe 2201; núm. 6, Corrientes 3200; núm 7, Entre Ríos 1145; núm. 8, Rivadavia 6902; núm. 10, Bernardo de Irigoyen 1399; núm. 11, Caseros 2965; núm. 12, Charcas 1357; número 15, Bernardo de Irigoyen 364; núm. 16, Reconquista y Paseo de Julio.

Corresponsales directos en todos los países.

Abona por depósitos en moneda legal y oro sellado:

En cuenta corriente	1 1|2	o|o
A 30 días	1 1|2	"
A 60 días	2 1|2	"
A 90 días	3 1|2	"
A 6 meses	4	
A mayor plazo		convenc.
Depósitos a premio con libreta desde 10 pesos moneda nacional hasta 10.000 $ después de 60 días	4	o|o
Cobra:		
En cuenta corriente	9	o|o
Descuentos generales		convenc.

El Banco se ocupa de toda clase de operaciones bancarias en general. — Buenos Aires, marzo 31 de 1916. — Elías D. Arambarri, gerente general.

BANCO DE ITALIA Y RIO DE LA PLATA. — Casa central, Bmé. Mitre 434 al 448. — Sucursales: En la capital: N.o 1, calle Corrientes esquina Pueyrredón, N.o 2, Avenida Montes de Oca número 2099; N.o 3, Paseo de Julio número 1258; N.o 4, Calle Moreno número 2300; N.o 5, Calle Rivadavia número 3499. En el interior: Rosario de Santa Fé La Plata, Bahía Blanca, Paraná, Concordia, Gualeguaychú, Gualeguay, Uruguay, Victoria, La Paz, (E. R.) Resistencia (Chaco).

Agencias: Puerto Ing. White (B. Blanca), Ensenada (La Plata):

Capital realizado . . . . . $ 10.000.000 oro sellado
Fondo de reserva ordinario. „ 922.330 „ „

ABONA

Por depósito en cuenta corr.	1	o|o	1	o|o
A plazo fijo de 30 días	2	o|o	2	o|o
Id. íd. íd. 60 días	3	o|o	3	o|o
Id. íd. íd. 90 días	4	o|o	4	o|o
Id. íd. íd. 180 días	4 1|2	o|o	4 1|2	o|o
A mayor plazo	Convencional			

El Banco expide cartas de crédito, vende giros y transferencias por cable y órdenes postales sobre todas las ciudades y pueblos de Italia, así como sobre Londres, París, Madrid, New-York, etc., etc. También sobre Brasil, Chile, Paraguay y República Oriental del Uruguay. Recibe remesas al cobro y emite giros sobre todas las sucursales del Banco de la Nación Argentina.

El Banco trata en general todas las operaciones bancarias.

Buenos Aires, 1.o de diciembre de 1915. — Honorio Stoppani, Director Gerente.

EDICTOS JUDICIALES

El señor juez de 1.a instancia en lo civil de la Capital de la República, doctor don Roberto Repetto, ha dispuesto se cite, llame y emplace por el término de treinta días, contados desde la primera publicación del presente, a todos los que se consideren con derecho a los bienes dejados por doña SAFFO o PAULINA LASTENIA SAFFO STRUZZI DE GALLARDO, ya sean como herederos o acreedores, para que dentro de dicho término comparezcan a deducir sus acciones en forma, por ante su juzgado y secretaría del que suscribe, bajo apercibimiento de lo que hubiere lugar por derecho.
Buenos Aires, mayo 8 de 1916. — Eduardo Rojas, secretario. 929 v. Junio 16.

El señor juez de 1.a instancia en lo civil de la Capital de la República, doctor don Roberto Repetto, ha dispuesto se cite, llame y emplace por el término de treinta días, contados desde la primera publicación del presente, a todos los que se consideren con derecho a los bienes dejados por don JUAN BAUTISTA o JUAN GIAMBRONI, MARIA ASUNCION ANA o ANA BARATTA DE GIAMBRONI, JUAN PEDRO o JUAN GIAMBRONI y LUISA VICENTE CELESTE o LUISA GIAMBRONI DE LOBRANDO, ya sean como herederos o acreedores, para que dentro de dicho término comparezcan a deducir sus acciones en forma, por ante su juzgado y secretaría del que suscribe, bajo apercibimiento de lo que hubiere lugar por derecho.
Buenos Aires, mayo 3 de 1916. — Eduardo Rojas, secretario. 946 v. 17 Junio.

Por disposición del señor juez de 1.a instancia en lo civil de la Capital Federal, doctor Fernando Klappenbach, se cita, llama y emplaza por el término de treinta días a contar desde la primera publicación del presente, a todos los que se consideren con derecho a los bienes dejados por fallecimiento de don JUAN EMILIO VULPONI, ya sean como herederos o acreedores, para que, dentro de dicho término, comparezcan por ante su juzgado y secretaría del que suscribe a deducir sus acciones en forma, bajo apercibimiento de lo que hubiere lugar por derecho.
Buenos Aires, 11 de mayo de 1916. — C. F. Ayarragaray, secretario. 941 v. Junio 17.

El señor juez de 1.a instancia en lo civil de la Capital de la República, doctor don Roberto Repetto, ha dispuesto se cite, llame y emplace por el término de treinta días, contados desde la primera publicación del presente, a todos los que se consideren con derecho a los bienes dejados por don PEDRO VIDART ya sean como herederos o acreedores, para que dentro de dicho término comparezcan a deducir sus acciones en forma, por ante su juzgado y secretaría del que suscribe, bajo apercibimiento de lo que hubiere lugar por derecho.
Buenos Aires, mayo 8 de 1916. — José A. Quirno Costa, secretario. 959 v. Junio 20.

Por disposición del señor juez de primera instancia en lo civil, doctor Julián V. Pera, se hace saber a los acreedores del concurso formado a don MAXIMO CASA que se ha fijado el término de treinta días para que presenten al síndico, doctor Albino Pugnalin, con domicilio en la calle Bartolomé Mitre 311, los títulos justificativos de sus respectivos créditos.
Buenos Aires, mayo 15 de 1916. — Enrique Aranda, secretario. 957 v. 20 Junio.

El señor juez de 1a. instancia en lo civil de la Capital de la República, doctor don Roberto Repetto, ha dispuesto se cite, llame y emplace por el término de treinta días, contados desde la primera publicación del presente, a todos los que se consideren con derecho a los bienes dejados por don LORENZO FERROS, ya sean como herederos o acreedores, para que dentro de dicho término comparezcan a deducir sus acciones en forma, por ante su juzgado y secretaría del que suscribe, bajo apercibimiento de lo que hubiere lugar por derecho.
Buenos Aires, 16 de mayo de 1916. — N. González Iramain, secretario. 974 v. Junio 22.

Por disposición del señor juez de 1.a instancia en lo civil de la Capital Federal, doctor don César A. Campos se cita, llama y emplaza por el término de treinta días a contar desde la primera publicación del presente, a todos los que se consideren con derecho a los bienes dejados por fallecimiento de don JOSE ANTONIO LAGOS y doña LUISA CARRERA, ya sean como herederos o acreedores, para que dentro de dicho término, comparezcan por ante su juzgado y secretaría del que suscribe a deducir sus acciones en forma, bajo apercibimiento de lo que hubiere lugar por derecho.
Buenos Aires, 15 de mayo de 1916. — P. A. S. Gabriel Fernández. 975 v. 22 Junio.

El señor juez de 1.a instancia en lo civil de la Capital de la República, doctor don Roberto Repetto, ha dispuesto se cite, llame y emplace por el término de treinta días, contados desde la primera publicación del presente, a todos los que se consideren con derecho a los bienes dejados por don JOSE o JOSE MARCOS RIZZO, ya sean como herederos o acreedores, para que dentro de dicho término comparezcan a deducir sus acciones en forma, por ante su juzgado y secretaría del que suscribe, bajo apercibimiento de lo que hubiere lugar por derecho.
Buenos Aires, mayo 17 de 1916. — Leocadio Paz, secretario. 994 v. Junio 27.

El señor juez de 1.a instancia en lo civil de la Capital de la República, doctor don Roberto Repetto, ha dispuesto se cite, llame y emplace por el término de treinta días, contados desde la primera publicación del presente, a todos los que se consideren con derecho a los bienes dejados por don DIEGO ARTURO KAVANAGH, ya sean como herederos o acreedores, para que dentro de dcho término comparezcan a deducir sus acciones en forma, por ante su juzgado y secretaría del que suscribe, bajo apercibimiento de lo que hubiere lugar por derecho.
Buenos Aires, mayo 20 de 1916. — Carlos C. Marín, secretario. 1005 v. Junio 28.

El señor juez de 1.a instancia en lo civil de la Capital de la República, doctor don Juan Carlos Lagos, ha dispuesto se cite, llame y emplace por el término de treinta días, contados desde la primera publicación del presente, a todos los que se consideren con derecho a los bienes dejados por don MARTIN DEMETRIO IRIGOYEN, ya sean como herederos o acreedores, para que dentro de dicho término comparezcan a deducir sus acciones en forma, por ante su juzgado y secretaría del que suscribe, bajo apercibimiento de lo que hubiere lugar por derecho.
Buenos Aires, mayo 29 de 1916. — Argentino Germán Barraquero, secretario. 1|41 v. Julio 5.

El señor juez de 1.a instancia en lo civil de la Capital de la República, doctor don Juan Carlos Lagos, ha dispuesto se cite, llame y emplace por el término de treinta días, contados desde la primera publicación del presente, a todos los que se consideren con derecho a los bienes dejados por don BELISARIO ROSSELLI o JUAN BELISARIO ROSSELLI o J. BELISARIO ROSSELLI, ya sean como herederos o acreedores, para que dentro de dicho término comparezcan a deducir sus acciones en forma, por ante su juzgado y secretaría del que suscribe, bajo apercibimiento de lo que hubiere lugar por derecho.
Buenos Aires, Junio 2 de 1916. — Luis Vincent, secretario. 1|57 v. Julio 7.

Por disposición del señor juez de comercio de la capital, doctor Eduardo M. Naón, secretaría del autorizante, se cita, llama y emplaza por el término de quince días al señor J. E. CASTRO, para que comparezca a reconocer un documento presentado por el Banco Alemán Transatlántico, cuya firma se le atribuye, bajo apercibimiento de dársele por reconocido en rebeldía y designársele al defensor de ausentes para que le represente. Secretaría doctor Luis Martín y Herrera.
Buenos Aires, marzo 3 de 1916. — L. Martín y Herrera, secretario. 1|79 v. 26 Junio.

Por disposición del señor juez de comercio de la capital, doctor Eduardo M. Naón, se cita, llama y emplaza por el término de quince días, a don LUIS ILERRAS, para que comparezca a esta secretaría a estar a derecho y a reconocer la firma que suscribe un documento, en el juicio que por cobro de pesos le sigue el Banco Basko Asturiano del Plata (en liquidación), bajo apercibimiento de dársela por reconocida, en su rebeldía, si no comparece y nombrársele defensor de ausentes. — Dimas González Gowland, secretario.
Buenos Aires, mayo 20 de 1916. — D. González Gowland, secretario. 1|80 v. Junio 26.

El señor juez de 1.a instancia en lo civil de la Capital de la República, doctor Pedro V. Meléndez, ha dispuesto se cite, llame y emplace por el término de treinta días contados desde la primera publicación del presente, a todos los que se consideren con derecho a los bienes dejados por el CORONEL LORENZO LATORRE, ya sean como herederos o acreedores, para que dentro de dicho término comparezcan a deducir sus acciones en forma por ante su juzgado y secretaría del que subscribe, bajo apercibimiento de lo que hubiere lugar por derecho.
Buenos Aires, junio 5 de 1916. — José C. Miguens, secretario. 1|84 v. Julio 14.

Por disposición del señor juez de comercio de la Capital, doctor don Tristán M. Avellaneda, se hace saber a los acreedores del concurso formado a VICENTE COUSOLE, que ha sido presentado por el síndico liquidador un estado de distribución de fondos, el que queda de manifiesto en secretaría por 8 días, bajo apercibimiento de ser aprobado, si no se observa. Al propio tiempo se les convoca a junta para el día 21 de junio a las 2.30 p. m., a objeto de regular los honorarios del síndico.
Buenos Aires, junio 10 de 1916. — Francisco Alberto García, secretario. — Palacio de Justicia, 5.o piso. 1|89 v. Junio 20.

Por disposición del señor juez de comercio de la Capital Federal, doctor Eduardo M. Naón, se hace saber a los acreedores de don ENRIQUE BRUZZO, el siguiente auto de quiebra:

Buenos Aires, abril 4 de 1916. — Autos y Vistos: Estando justificados por las constancias de autos los extremos exigidos por la ley, declárase en estado de quiebra a ENRIQUE BRUZZO, nómbrase contador a don Adolfo C. Elías, a quien le ha correspondido según el sorteo practicado en este acto ante el actuario. Fíjase como fecha provisoria de la cesación de pagos el día del protesto, líbrese oficio al señor Director de Correos para que retenga y remita al contador nombrado la correspondencia epistolar y telegráfica del fallido, que deberá ser abierta en su presencia o por el juez en su ausencia, a fin de entregarle la que fuere puramente personal; intímese a todos los que tengan bienes y documentos del fallido para que los pongan a disposición del contador, bajo las penas y responsabilidades que correspondan; se prohibe hacer pagos o entrega de efectos al fallido, so pena a los que lo hicieren, de no quedar exonerados, en virtud de dichos pagos y entregas, de las obligaciones que tengan pendientes en favor de la masa; procédase por el actuario y el contador nombrado a la ocupación, bajo inventario, de todos los bienes y pertenencias del fallido; líbrense los oficios del caso a los señores jueces de comercio y a la Oficina de Embargos e Inhibiciones para que anote la que se decreta contra el fallido y cítese al señor Agente Fiscal. Publíquense edictos por seis días en los diarios "Boletín Judicial" y LA EPOCA, haciendo saber este auto y convocando a los acreedores a junta de verificación de créditos, que tendrá lugar en la sala de audiencias del juzgado, el día 1.o de mayo a las 2 p. m.

Se señalan para notificaciones en secretaría los días lunes y jueves o el siguiente hábil, si alguno de éstos fuere feriado. — Rep. la foja. Practíquese el inventario por el Esc. Raúl Luis Herrera. Firmado E. M. Naón. Ante mí: D. González Gowland.

Igualmente se hace saber que la audiencia designada precedentemente, ha sido postergada para el día 26 de junio corriente a las 2 p. m. — Firmado: E. M. Naón. Ante mí: D. González Gowland.

Buenos Aires, 12 de junio de 1916. — D. González Gowland, secretario. 2|117 v. 22 Junio.

"La Mercantil"
ES LA QUE ADELANTA MAS DINERO SOBRE POLIZAS DE EMPEÑO.
LAVALLE 886 — 952.perm.

Cognac Robin
de Jules Robin & Cie.
Unicos importadores:
Mignaquy & Cía.
BUENOS AIRES

PROFESIONALES

MEDICOS

ANALISIS — LABORATORIOS Y FARMACIA — Abierto Día y Noche
SUIPACHA 477 — U. T. 818, Libertad — DOCTORES NELSON

SECRETAS-URINARIA-PIEL
Doctor SARACENI
ESPECIALISTA
Cura rápida de enfermedades secretas. Curación de la avariosis con aplicación sin dolor del
606-914
De 8 a 11 a. m. y de 2 a 9 p. m. Corrientes 1777.

Doctor PICCININI
Especialista en enfermedades secretas: gastro intestinales y piel. — Consultas de 11 a 12 a. m. y de 2 a 5 p. m. Consultas 5 pesos, aplicaciones del 914, 20 $. — Corrientes 1211. 19º v. 16 Julio.

Dr. A. C. REBUFFO
Enfermos de los ojos
Consultas de 10 a 11 y 2 a 6 p. m.
Bmé. MITRE 1038

Dr. MAMERTO ACUÑA
Profesor de la Facultad de Medicina. Jefe del Servicio de Niños del Hospital Fernández. Médico del Hospital de Niños. — De 2 a 4 p. m., Maipú 817. 208 v. Julio 22.

Dr. A. NOCETI
Enfermedades de los ojos y perscripción de anteojos. De 1 a 6 p. m.
MAIPU 535 — per.

Dr. MARTIN M. TORINO
Médico cirujano. Enfermedades crónicas e internas. Ha trasladado su consultorio a ARENALES 1640. Consultas de 1 a 2. 212 v. Julio 24.

Dr. E. G. FIGUEROA
Afecciones intestinales, estómago y abdominales, tratamiento especial de las hemorroides. — Santa Fe 1273. De 4 a 6 de la tarde.

Doctor CASTAÑEDA
Garganta, nariz y oído. Jefe de clínica de la especialidad en el Hospital Durand. — Esmeralda 821.— Consultas de 4 a 6. 336 v. 31 Mayo.

Dr. ESCOBAR BAVIO
Médico del Hospital San Roque. Consultas de 2 a 4 p. m., Las Heras 1877. U. T. 5728 Juncal.

Dr. DOMINGO M. CREMONA
Pueyrredón 1883. Consultas: 9 a 11 a. m., todos los días. Lunes, miércoles y viernes de 1 a 3 p. m. Enfermedades de señoras e interna. 809 v. Julio 25.

Dr. ENRIQUE E. MANSON
Médico del Hospital Rivadavia. Señoras, Partos y Cirujía abdominal. — Consulta de 2 a 4. Montevideo 927. Director del Sanatorio Althabe, Crispo y Manson de la calle E. Unidos 1038.

Dr. DANIEL LIZARRALDE
Enfermedades de los oídos, nariz, garganta y alteraciones de la voz.—Lima 1123. Consultas de ... 4.

ABOGADOS

Dr. FRANCISCO BEIRO
TALCAHUANO 287 — U. T. 796 Libertad.

Dr. VICENTE C. GALLO
Estudio: Avenida de Mayo 1411.
U. T. 665 (Libertad)

Dr. FERNANDO SAGUIER
Estudio: Florida 440.
U. T. 6087 (Avenida)

Dr. LEOPOLDO MELO
Estudio: Bmé. Mitre 311
U. T. 1913 (Avenida) y 1866 (Juncal)

Dr. ERNESTO CORVALAN
Estudio: Avenida de Mayo 981
U. T. 3900 (Libertad)

Estudio de los Dres. CELESIA y SILVA
Tucumán 900, U. T. 1465 (Libertad)

Dr. LUIS J. ROCCA
Anchorena 626.—U. T. 841 (Mitre)

Dr. LEONARDO PEREYRA IRAOLA
Estudio: Florida 880, U. T. (Av.)
Esmeralda 1212, U. T. 1521 (Juncal)

Dr. VICTOR M. MOLINA
Estudio: Avenida de Mayo 605
U. T. 4954 (Avenida)

Dr. DOMINGO E. SALABERRY
Defensa 188

Dr. ANDRES FERREYRA
Estudio: Lavalle 1378
Unión Telefónica 4240 (Libertad)

Dr. RAUL MANRIQUE
Estudio: Sarmiento 2229
U. T. 6197 (Avenida) y 357 (Mitre)

Dr. JOSE M. GIUFFRA
Estudio: Talcahuano 446

Dr. PEDRO A. FOX
Estudio: B. Mitre 754

Dr. CARLOS F. MELO
Atiende personalmente su estudio de abogado
URUGUAY 546 — U. T. 3784 (Lib.)

Dr. HIPOLITO LEYS
Estudio: Lavalle 930, U. T. 3608 (Lib.)

Dr. M. ALVAREZ COMAS
Abogado
U. T. 1554, Avenida — Sarmiento 412

Dr. JULIO A. ROJAS
Estudio: Uruguay 546, Dpto. 3. — U. T. 1955, (Libertad).

L. BOUSQUET y Cía.
Asuntos judiciales. Cobranzas a comisión. Cangallo 521 Esc. 19. 1|112.

DENTISTAS

CLINICA DENTAL NOCTURNA Y DIURNA DEL
Dr. NATHAN BLITZ
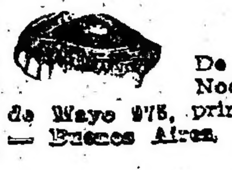
Cirujano Dentista
De 8 a 12 a. m. y de 1 a 6 p. m.
Nocturna de 7 p. m. a 2 a. m. — Av. de Mayo 975, primer piso. — ... — Buenos Aires.

REMATES

ADOLFO BULLRICH & CIA.

SHORTHORN DE "EL CHAJA". — 112 piezas Shorthorn de pedigree, de reputadas corrientes de sangre, procedentes de la cabaña El Chajá, de los señores Julián, Agustín y Eduardo Aguirre.

La venta comprende un toro padre, Sanquhar's General II, H. B. A. 27.546, ganador de primer primer premio en la exposición de Palermo, criado por Pagés e hijo del campeón de Cobo; 18 toros y toritos de 1, 1 1|2 y 2 años; 19 vacas con 19 crías, machos; 12 vacas con 12 crías, hembras; 18 vacas servidas y 13 vaquillonas de uno y dos años; las crías son hijas de Sanquhar's General II; el origen de las diversas tribus de los planteles de El Chajá fué en su mayor parte Booth y entre los padres que han servido dichos planteles recordamos a Spartan 22, de la cría de Vivot, adquirido en 25.000 $ en la exposición Rural de 1906. Se rematarán

El **miércoles 21 de Junio**, a las 2.30 de la tarde, en nuestro patio, San Martín 254. Catálogos con detalles completos en nuestra casa.

Comisión a cargo de los compradores. — Adolfo Bullrich y Cía. 1|123v20Jun.

PEDRO Y ANTONIO LANUSSE

EN HUINCA RENANCO

(F. C. P.)

1630 vacunos **1630**

2700 lanares **2700**

700 yeguarizos **700**

10 toros **10**

El SABADO 17 DE JUNIO

A LA UNA P. M.

con las haciendas a la vista, perfectamente clasificadas en lotes y de acuerdo con el siguiente detalle:

100 novillos mestizos Durham, 2 1|2 y 3 años, tipo frigorífico; 200 novillos mestizos Durham, 2 y 3 años, gran clase y estado; 150 novillos mestizos Durham, 2 y 2 1|2 años, gran clase; 150 novillos, 1 1|2 a 2 años, gran clase; 60 novillitos mestizos Durham, 1 año, buen estado; 300 vacas mestizas Durham, 1 marca, servidas; 150 vacas mestizas Durham, gordas; 250 terneros, gran clase Durham, 9 y 10 meses; 250 terneras mestizas Durham, 9 y 10 meses; 20 bueyes y torunos gordos; 10 toros Durham. Hacienda lanar: 2500 capones Lincoln definido y 200 ovejas para consumo. Hacienda yeguariza: 700 potros, caballos y yeguas de tiro pesado y liviano, procedentes de tres establecimientos de la zona. El remate de los útiles y enseres del establecimiento "El 24", que teníamos anunciado para el mismo día, hemos resuelto postergarlo hasta otra oportunidad.

Comisión 2 o|o a cargo de los compradores y 2 o|o a cargo de los vendedores en haciendas generales y 3 o|o a cada parte en reproductores y yeguarizos.

Por datos a nuestros escritorios en Buenos Aires o en H. Renancó a los señores Casenave Hnos.—Pedro y Antonio Lanusse, Belgrano 36.

1|109 v. j. 16.

En Bahía Blanca

(F. C. S.)

3000 vacunos

10.000 lanares

EL MIERCOLES 21 DE JUNIO

A LAS 10 DE LA MAÑANA

EN LAS INSTALACIONES DE LA SOCIEDAD Rural en Bordeu (F. C. P.) con las haciendas a la vista perfectamente clasificadas en lotes y de acuerdo con el siguiente detalle: Hacienda vacuna: 1.250 novillos mestizos de 2 a 4 años, muy buen estado, para invernada; 300 novillos mestizos, buen estado; 450 novillos mestizos, gordos; 190 vacas mestizas Durham, gordas; 600 vacas cuarteronas de cría; 10 vacas lecheras con cría; 200 terneras mestizas, de seis meses. Hacienda lanar: 2500 capones cruza, invernada; 3500 capones Rambouillet, consumo e invernada; 2.500 ovejas Rambouillet; 1.500 ovejas al corte.

Comisión 2 o|o a cargo de los compradores y 2 o|o a cargo de los vendedores en haciendas generales. Nota: De Bahía Blanca, F. C. P., saldrá un tren especial a las 9.45 a. m. para el lugar del remate.

Por más datos a nuestro escritorio en Buenos Aires o en Bahía Blanca a los señores P. y A. Lanusse y Olaciregui. Pedro y Antonio Lanusse, Belgrano 836.

1|122v19Jun.

Banco Hipotecario Nacional

SUCURSAL MENDOZA

POR EJECUCION JUDICIAL. — PROPIEDAD rural en el departamento de Godoy Cruz, distrito La Corrodilla, con superficie de 74 hectáreas. — Prestamo N.o H.o 676|26.454, serie K., de $ 110.000. — El Banco Hipotecario Nacional rematará en el local de su sucursal en la ciudad de Mendoza, establecida en la calle Rivadavia N.o 165, el día **JUEVES VEINTE Y DOS DE JUNIO DE MIL NOVECIENTOS DIEZ Y SEIS, A LAS TRES DE LA TARDE,** una propiedad ubicada en el departamento de Godoy Cruz, distrito de La Corrodilla, con superficie de 74 hectáreas, todo plantado de viña francesa frutal, conteniendo además una casa habitación compuesta de 8 piezas principales y demás dependencias y otras construcciones, lindando: al norte, calle pública frente a Juan Sarramea; al sur, calle pública frente a Nestor A. Pontis y otros; al este, también calle pública frente al establecimiento La Germania, antes Carlos Delavalle, y al oeste igualmente calle pública frente a Rosario Puebla y otros.

BASE DE VENTA $ 118.500

El comprador continuará haciendo el servicio de la hipoteca originaria de $ 110.000 que reconoce la propiedad, reducida hay a $ 95.950, con 438 milésimos y abonará en dinero el exceso sobre esta suma hasta el precio de compra. Los títulos pueden ser examinados en la oficina del Banco antes del remate. Verificado éste, no habrá lugar a reclamo. Seña 5 o|o y comisión 1 o|o que serán exigidas en efectivo en el acto del remate, el que se efectúa con sujeción con lo dispuesto en las leyes vigentes números 8172 y 9155. Por informes ocurrir al Banco Hipotecario Nacional (25 de Mayo N.o 245, capital federal, o a su sucursal en Mendoza.— Aviso iniciado en LA EPOCA el 6 de junio de 1916. 1|72 v. 22 junio

Rodolfo Guillón y Cía.

15.000 VACUNOS DURHAM — NUESTROS próximos remates por orden de fechas:

Junio — Sábado 17 — 5o. remate-feria en Carlos Casares. 1.500 novillos y vacas.

Domingo 25 — Remate especial en 9 de Julio, 2.000 novillos y vacas.

Julio — Domingo 2 — 19o. remate-feria en Trenque Lauquen. 4000 vacunos Durham.

Domingo 16 — 70o. gran remate-feria en Pehuajó. 4.000 novillos y vacas.

Domingo 30 — 16o. liquidación de haciendas en R. Salazar. 3.500 vacunos gran clase Durham. 1|87-v-17 junio

1.500 NOVILLOS Y VACAS EN CARLOS CASARES — Haciendas para cría e invernada de alta mestización y en especial estado, consignadas por los principales establecimientos del partido y que realizaremos en nuestro 5o. remate-feria a efectuarse en las instalaciones distintas diez cuadras de la estación.

El **sábado 17 de junio**, a la 1 de la tarde, con las haciendas a la vista debidamente clasificadas y de acuerdo al detalle siguiente:

150 novillos de 3 años, muy buena clase, carne buena y carne gorda.
250 novillos de 2 1|2 años, gran clase, especial estado, dos marcas.
280 novillos de 2 1|2 años alta mestización y estado, tres marcas.
220 novillos de 2 años, especiales en clase, gran estado, mochos, dos marcas.
120 novillos de 1 1|2 años, muy buena clase especial estado.
100 novillitos de año, gran desarrollo, buena clase, marca líquida.
80 vacas gordas, para frigorífico y mataderos, buena clase.
100 vacas con 50 terneros grandes y gordos, buena clase.
100 vacas secas, muy buena clase y estado, servidas.
130 vaquillonas de 2 y 3 años, especiales en clase y servidas.

Trenes — Once-Carlos Casares: Los interesados que concurran desde la capital tienen que tomar el tren que sale del Once el viernes 16, a las 9 p. m.; ese tren pasa por Mercedes, a las 11.06 p. m.; por Chivilcoy Sur, a las 12.20 a. m.; por Bragado, 1.34; por 9 de Julio, 2.52 a. m., y llega a Carlos Casares a las 4.11 a. m., donde quedarán los coches-dormitorios, para regresar por el nocturno que sale ese mismo día a las 12.04 a. m. y llega a Once el domingo 18, a las 7.5 a. m.

Trenque Lauquen-Carlos Casares: Tienen tren el día de la venta, que sale de Trenque Lauquen a las 6.35, pasa por Pehuajó a las 8.20, llegando a Carlos Casares a las 9.34 a. m.

Toay-Carlos Casares: Tienen tren la víspera del remate, que sale de Toay a las 4.50 p. m., ese tren pasa por Catriló a las 6.41, por Pellegrini 7.27, por Trenque Lauquen 8.33, por Pehuajó 10.35 p. m., llegando a las 12 m. a Carlos Casares.

Más datos y pedidos de local a nuestros escritorios en Carlos Casares, o en nuestras sucursales en Pehuajó, T. Lauquen y Salazar, o en Buenos Aires, Suipacha 137.— Rodolfo Guillón y Cía. 1|78-v. 16 junio

HOY

LOS REGIOS MUEBLES IMPORTADOS

que adornan la casa

AYACUCHO 1064

HOY A LAS 8.30 DE LA NOCHE **HOY**

Guerrico y Williams.

95115 116

CAPITAL

CASA CALLE RIVADAVIA N.o 10073, ENTRE las de Ruiz de los Llanos y Cortina. N.° H.° 12.390, serie C. H. A. 6 o|o.

El Banco Hipotecario Nacional rematará en su local el **Miércoles 21 de Junio de 1916, a la 1 p. m.,** una casa ubicada en la calle Rivadavia número 10073. Edificio consta de un comedor, cinco habitaciones, cocina, w. c., etc. Terreno mide: 8.66 metros de frente al S., igual extensión en el contrafrente al N., 34.41 metros de fondo en el costado O., y 34.60 metros en el del E.

BASE DE VENTA $ 15.000

El comprador continuará haciendo el servicio de la hipoteca originaria de $ 9.500, que reconoce la propiedad, reducida hoy a 9.017 con 442 milésimos y abonará en dinero el exceso sobre esta suma hasta el precio de compra. Los títulos pueden ser examinados en la oficina del Banco antes del remate. Verificado éste no habrá lugar a reclamo. Seña 5 o|o. Comisión 1 o|o en dinero efectivo. Este remate se efectúa con sujeción a lo dispuesto en las leyes vigentes números 8172 y 9155. Por informes, ocurrir al Banco Hipotecario Nacional.

Aviso iniciado en LA EPOCA el 5 de junio de 1916. 1|61 v. 21 junio

CAPITAL

POR EJECUCION JUDICIAL. — CHALET calle Avenida Constituyentes s|n., entre las de Pirán y Núñez. N.° H.° 12650. Serie C. H. A. 6 o|o.

El Banco Hipotecario Nacional rematará en su local el **VIERNES 23 DE JUNIO DE 1916, A LA 1 P. M.,** un chalet ubicado en la calle Avenida Constituyentes s|n., entre las de Pirán y Núñez, conocida por el nombre de "Chalet Mazziotti". Edificio consta de vestíbulo, antesala, comedor, sala, dos dormitorios, baño; dos piezas en altos, w. c., cocina en entresuelo, etc. En cuerpo aparte a un costado tiene una habitación, cocina, w. c. y en altos una pieza de servicio. En los fondos una cochera, baño, un pequeño cuarto y en altos dos habitaciones, etc. Terreno compuesto de seis lotes, a saber: Lote 30, con frente a la calle Pirán, mide: 8.66 metros de frente al S. E., 9.64 metros en el contrafrente al N. O., 48.20 metros en el costado N.E., y 43.97 metros en el del S. E. Los lotes 34 al 38 con frente a la Avenida Constituyentes. Lote 34 mide: 8.66 metros de frente al S., 9.74 metros en el contrafrente al N. E., 34.46 metros en el costado E., 38.69 metros en el costado O. Los lotes 35 y 36 miden: 17.32 metros de frente al S., 19.28 metros en el contrafrente al N. E., 48.33 metros en el costado E., y 56.79 metros en el costado O. Lote 37, mide: 8.66 metros de frente al S., 9.64 metros en el contrafrente al N. E., 47.15 metros en el costado E., y 51.38 metros en el costado O. Lote 38, mide: 8.66 metros de frente al S., 9.64 metros en el contrafrente al N. E., 32.10 metros de fondo en el costado E., y 36.36 metros en el costado O.

BASE DE VENTA: $ 32.500

El comprador continuará haciendo el servicio de la hipoteca originaria de $ 28.000, que reconoce la propiedad, reducida hoy a $ 26.577 con 725 milésimos y abonará en dinero el exceso sobre esta suma hasta el precio de compra. Los títulos pueden ser examinados en la oficina del Banco antes del remate. Verificado éste no habrá lugar a reclamo. Seña 5 o|o. Comisión 1 o|o en dinero efectivo. Este remate se efectúa con sujeción a lo dispuesto en las leyes vigentes números 8172 y 9155. Por informes, ocurrir al Banco Hipotecario Nacional.

Aviso iniciado en LA EPOCA el 7 de junio de 1916. 1|74 v. 23 junio.

CAPITAL

FINCA. — CALLE INDEPENDENCIA N.os 1732|38|42, entre las de Solís y Entre Ríos. N.o H.o 8832. Serie C. H. A. 6 o|o.—El Banco Hipotecario Nacional rematará en su local el **Lunes 26 de Junio de 1916, a las 2 p. m.,** una finca ubicada en la calle Independencia números 1732|38|42 (antes N.o 690), entre las de Solís y Entre Ríos. —Edificio consta de subsuelo, planta baja, planta alta y mansard con la siguiente distribución: **SUBSUELO,** consta de dos piezas y un corredor que va hasta el sótano del comedor de la planta baja; **PLANTA BAJA,** por el N.o 1733 hall, dos salas, seis habitaciones, comedor, dos piezas, cocina, dos baños, w. c., y en altos una pieza de servicio, etc.; **PLANTA ALTA,** se compone de dos casas por Independencia N.o 1732, caja de escalera, hall, vestíbulo, escritorio, sala, tres habitaciones, comedor, una pieza, baño, cocina, w. c. y en altos una pieza de servicio; por Independencia 1742 igual distribución que la anterior; **MANSARD,** cada una de estas dos últimas casas de la planta baja tiene una mansard compuesto de hall, tres piezas y patio con salida a la azotea. — Terreno mide: 13 metros 756 milímetros de frente al N. por 43.13 metros de fondo o lo más o menos que resulte.

BASE DE VENTA $ 110.000

El comprador continuará haciendo el servicio de la hipoteca originaria de $ 95.000 que reconoce la propiedad, reducida hoy a $ 89.554, con 657 milésimos y abonará en dinero el exceso sobre esta suma hasta el precio de compra. Los títulos pueden ser examinados en la oficina del Banco antes del remate. Verificado éste no habrá lugar a reclamo. Seña 5 o|o. Comisión 1 o|o en dinero efectivo. Este remate se efectúa con sujeción a lo dispuesto en las leyes vigentes números 8172 y 9155. Por informes, ocurrir al Banco Hipotecario Nacional.

Aviso iniciado en LA EPOCA el 9 de junio de 1916. 1|83 v. junio 26

SUCURSAL TUCUMAN

POR EJECUCION JUDICIAL. — CAMPO en el 1er. distrito del departamento de Chicligasta, con superficie de 1186 hectáreas, 2658 metros cuadrados.

Préstamo N.o H.o 63|11596. Serie C. H. A. 6 o|o de $ 24.000.

El Banco Hipotecario Nacional rematará en el local de su sucursal en la ciudad de Tucumán, establecida en la calle 24 de Septiembre número 740, el día **MARTES VEINTE Y SIETE DE JUNIO DE MIL NOVECIENTOS DIEZ Y SEIS, A LAS DOS DE LA TARDE, UNA** estancia denominada "Chimpana" con todo lo edificado, cercado y plantado, ubicada en el 1er. distrito del departamento de Chicligasta, compuesta de una superficie de 1186 hectáreas 2658 metros cuadrados; lindando al norte y este con el río Salí; al sur, con el río de Medinas y al oeste con propiedad de don Miguel Ruiz, hoy de Werter Roldán.

BASE DE VENTA: $ 28.400

El comprador continuará haciendo el servicio de la hipoteca originaria de $ 24.000, que reconoce la propiedad, reducida hoy a $ 22.780 con 907 milésimos y abonará en dinero el exceso sobre esta suma hasta el precio de compra. Los títulos pueden ser examinados en la oficina del Banco antes del remate. Verificado éste, no habrá lugar a reclamo. Seña 5 o|o y comisión 1 o|o, que serán exigidas en efectivo en el acto del remate, el que se efectúa con sujeción a lo dispuesto en las leyes vigentes números 8172 y 9155. Por informes ocurrir al Banco Hipotecario Nacional (25 de Mayo número 245, capital federal) o a su sucursal en Tucumán.

Aviso iniciado en LA EPOCA, el 10 de junio de 1916. 1|86 v. 27 junio.

CAPITAL

FINCA, CALLE ALVAREZ Nos. 1069|71, ENtre las de Rivera y Lerma. N.o H.o 20836, 1.a serie, ley 9155.—El Banco Hipotecario Nacional rematará en su local EL LUNES 3 DE JULIO DE 1916, A LA 1.30 P. M., una finca ubicada en la calle Alvarez números 1069 y 1071.—El edificio se compone de dos departamentos a saber: el que está situado al frente y con entrada por el N.o 1069 consta de sala con sótano, vestíbulo, tres habitaciones, comedor, baño, cocina, piecita, w. c. y 2 piezas de servicio en altillo. El que tiene entrada por el N.o 1071 consta de cuatro habitaciones, comedor, 1 habitación grande al fondo, cocina, baño, w. c. y una pieza de servicio en altillo. Terreno mide: 7.91 metros de frente al N.O., por 64.43 metros de fondo en el costado N.E. y 62.36 metros en el del S.O., teniendo 9 metros en su contrafrente al S.E.

BASE DE VENTA $ 22.000

El comprador continuará haciendo el servicio de la hipoteca originaria de $ 18.000 que reconoce la propiedad, reducida hoy a $ 17.417 con 843 milésimos y abonará en dinero el exceso sobre esta suma hasta el precio de compra. Los títulos pueden ser examinados en la oficina del Banco antes del remate. Verificado éste no habrá lugar a reclamo. Seña 5 o|o y comisión 1 o|o que serán exigidas en efectivo en el acto del remate, el que se efectúa con sujeción a lo dispuesto en las leyes vigentes números 8172 y 9155. Por informes ocurrir al Banco Hipotecario Nacional.

Aviso iniciado en LA EPOCA el 15 de junio de 1916. 1|120 v. julio 3

TERRITORIO NACIONAL DE RIO NEGRO

CAMPO. — 5.000 HECTAREAS UBICAdas en el Territorio Nacional del Río Negro. Sección XXI, letra B, ángulo S. E., del lote 11 y ángulo S. O., del lote 12. N.o H.o 5118 Serie C. H. A. 6 o|o.

El **Banco Hipotecario Nacional** rematará en su local calle 25 de Mayo 245 (Capital Federal) el **MARTES 4 DE JULIO DE 1916, A LAS 12.30 P. M.,** un campo de 5.000 hectáreas, ubicado en el Territorio Nacional del Río Negro, Sección XXI, letra B., ángulo S. E., del lote 11, y ángulo S. O., del lote 12. Terreno compuesto de 5.000 metros de frente al E., por 10.000 metros de fondo, o sean 5.000 hectáreas. Linda al N., con más tierras del lote 11 y 12; por el E., con más tierras del lote 12 (A. C. Fulton); por el O., con más tierras del lote 11 (A. L. Gil), y por el S., con los lotes 19 y 20 de la misma fracción y sección (F. Boillat).

BASE DE VENTA, $ 25.000

El comprador continuará haciendo el servicio de la hipoteca originaria de $ 20.000 que reconoce la propiedad, reducida hoy a $ 18.580 con 797 milésimos y abonará en dinero el exceso sobre esta suma hasta el precio de compra. Los títulos pueden ser examinados en la oficina del Banco antes del remate. Verificado éste no habrá lugar a reclamo. Seña 5 o|o y comisión 1 o|o que serán exigidas en efectivo en el acto del remate, el que se efectúa con sujeción a lo dispuesto en las leyes vigentes números 8172 y 9155. Por informes ocurrir al Banco Hipotecario Nacional.

Aviso iniciado en LA EPOCA el 16 de junio de 1916. 1|130-v. 4 julio

CAPITAL

CAMPO. — 10.020 HECTAREAS SITUADO en el Territorio Nacional del Río Negro, Sección XI, Lote 4, Fracción B., distante 5 leguas de la estación Juan de Garay, F. C. S., vía al Neuquén. N.o H.o 13.131. Serie C. H. A. 6 o|o.

El **Banco Hipotecario Nacional** rematará en su local calle 25 de Mayo 245 (Capital Federal) el **MARTES 4 DE JULIO DE 1916, A LA 1 P. M.,** un campo ubicado en el Territorio Nacional del Río Negro y distante 5 leguas de la Estación Juan de Garay, F. C. S., vía al Neuquén, Lote 4, Sección 11, Fracción B., compuesto de 100.000 hectáreas y linda al N. con el lote 24, Fracción F.; al S., con el lote 7 Fracción B.; al E., con el lote 5 de la Fracción B., y al O., con el lote 3 de la misma fracción.

BASE DE VENTA, $ 127.200

El comprador continuará haciendo el servicio de la hipoteca originaria de $ 72.500 que reconoce la propiedad, reducida hoy a $ 68.344 con 344 milésimos y abonará en dinero el exceso sobre esta suma hasta el precio de compra. Los títulos pueden ser examinados en la oficina del Banco antes del remate. Verificado éste no habrá lugar a reclamo. Seña 5 o|o y comisión 1 o|o que serán exigidas en efectivo en el acto del remate, el que se efectúa con sujeción a lo dispuesto en las leyes vigentes números 8172 y 9155. Por informes ocurrir al Banco Hipotecario Nacional.

Aviso iniciado en LA EPOCA el 16 de junio de 1916. 1|129-v. julio 4

TERRITORIO NACIONAL DEL RIO NEGRO

CAMPO. — 20.000 HECTAREAS UBICADO en el Distrito Adolfo Alsina, Departamento General Pringles, lotes 7 y 14, fracción B., de la sección XI. N.° H.° 20.621. 1.° serie Ley 9155.

El **Banco Hipotecario Nacional** rematará en su local calle 25 de Mayo 245 (Capital Federal) el **MARTES 4 DE JULIO DE 1916, A LAS 2 P. M.,** un campo de 20.000 hectáreas ubicado en el Territorio Nacional del Río Negro Distrito Adolfo Alsina, Departamento General Pringles, Lotes 7 y 14, Fracción B. de la Sección 11. Lote 7, Fracción B., sección 11 de 10.000 hectáreas, linda al N., con el lote 4, por el S., con el lote 14, por el E., con el lote 6, y por el O. con el lote 8, todos de la misma fracción y sección. Lote 14, Fracción B., Sección 11 de 10.000 hectáreas, linda al N., con el lote 7; al S., con el lote 17; al O., con el lote 13, y al E., con el lote 15, todos de la misma fracción y sección.

BASE DE VENTA, $ 85.000

El comprador continuará haciendo el servicio de la hipoteca originaria de $ 70.000 que reconoce la propiedad, reducida hoy a $ 67.736 con 057 milésimos y abonará en dinero el exceso sobre esta suma hasta el precio de compra. Los títulos pueden ser examinados en la oficina del Banco antes del remate. Verificado éste no habrá lugar a reclamo. Seña 5 o|o y comisión 1 o|o que serán exigidas en efectivo en el acto del remate, el que se efectúa con sujeción a lo dispuesto en las leyes vigentes números 8172 y 9155. Por informes ocurrir al Banco Hipotecario Nacional.

Aviso iniciado en LA EPOCA el 16 de junio de 1916. 1|128-v. julio 4

CUPON DE "LA EPOCA"

HIPODROMO ARGENTINO

Reunión del domingo 18 de junio de 1916

1.a carrera ....

2.a carrera ....

3.a carrera ....

4.a carrera ....

5.a carrera ....

6.a carrera ....

7.a carrera ....

8.a carrera ....

Nombre ....

Domicilio ....

Todo cupón debe venir acompañado de un cheque de los cigarrillos Intransigentes que contiene cada atado.

NEUMANN Y PEREZ

RIVADAVIA 1255. U. T. 2652 Libertad

JUDICIAL: TERRENO CON FRENTE A LA plaza 11 de Septiembre calle Ecuador 82, entre Rivadavia y Bartolomé Mitre. Mide 19 m. 614 m.m. de frente, igual contra frente, por 16 m. 50 c. en el costado Norte; 46 m. 62 c. en el costado Sud. Superficie total 914 m. 2055 m.m. Existe un edificio sin valor. Orden del señor juez en lo federal doctor Tomás Arias, en el juicio Banco de la Nación Argentina contra Martínez [illegible] don Florencio. Base de venta $ 75.136.65, m|n.

El sábado 24 de junio 1916, a las 1 p. m. sobre el mismo terreno. Seña 5 o|o. Comisión 2 o|o. Más datos a los martilleros o a la secretaría del autorizante.—Carlos M. Castellanos.

1|114 v. 24 junio

ESPECTACULOS

TEATROS

COLON. — [illegible]

ODEON. — [illegible] Hawaii y La barbería [illegible]

[illegible]

COMEDIA. — [illegible] del Olympia — [illegible] de las goteras.

APOLO. — [illegible] Nuestras dueñas.

AVENIDA. — [illegible] — El amor de los amores — La España [illegible]

VICTORIA. — [illegible]

SAN MARTIN. — [illegible] — La geisha — [illegible]

BUENOS AIRES. — [illegible] — La provinciana.

ARGENTINO. — El perfume del sobretodo — [illegible]

NACIONAL. — [illegible] — Carlos [illegible]

[illegible] — La señora [illegible]

MARCONI. — [illegible]

MODERNO. — [illegible] — Estreno: Los [illegible]

BATTAGLIA. — [illegible]

[illegible]

VARIEDADES. — [illegible] — El [illegible]

VARIEDADES Y CIRCOS

CASINO. — [illegible] variedades y atracciones. — Hoy: Variado programa [illegible] todos los artistas. [illegible] Tempest y su troupe. [illegible]

ROYAL THEATRE. — [illegible] — Las [illegible]

CIRCO ANSELMI. — [illegible] Martín.

PARQUE JAPONES. — [illegible] Julio) — Temporada de [illegible] — Atracciones sensacionales. [illegible]

SKATING RINK [illegible] — [illegible] Tres secciones diarias, mañana, tarde y noche.

EXCURSIONES. — Viajes de recreo a las islas del Delta, con el [illegible] exclusivamente para [illegible]

SKATING RINK LAS ROSAS. — (Avenida Alvear y Bustamante). — Patinaje [illegible] Tres secciones diarias: Mañana, tarde y noche.

PALAIS DE GLACE. — [illegible] hielo. — Paseo de la Recoleta. — Todos los días mañana, tarde y noche.

CINEMATOGRAFOS

PALACE THEATRE. — (Corrientes [illegible]). — El [illegible] de los misterios de Nueva York — [illegible] de la guerra europea — Pasión gitana.

[illegible] — Hoy función tarde y noche: La señora [illegible] — Carlitos perfecto [illegible] — El [illegible] del [illegible] — La defensa de Verdun.

[illegible]

Los misterios de Nueva York — [illegible]

[illegible] Maipú). — Función a beneficio de [illegible]

[illegible] — Variado programa.

[illegible] — Hoy función tarde y noche: La [illegible] en [illegible] partes.

[illegible] (Cavallo [illegible]). — Los misterios de Nueva York.

[illegible] 878). — Hoy: Los misterios de Nueva York [illegible] — El doble [illegible] — Pasión gitana.

[illegible]

Círculo de errores — Carlitos [illegible] — Carlitos y [illegible]

[illegible] Esmeralda). — Hoy: La portadora de pan [illegible]

ESMERALDA. — [illegible] — Función [illegible] Ximénez. [illegible]

MAJESTIC THEATRE. — (Cavallo 853). — Variado programa con estrenos.

[illegible] (Bolívar [illegible]) — El fuego oculto — [illegible] — El anillo fatal — [illegible]

[illegible] (Corrientes 1550). — Amor y [illegible]

[illegible] (Sarmiento 2433). — El aviso — [illegible]

[illegible] (Córdoba y Callao) — Nueva York, drama en 20 partes — Carlitos en el parque.

SALON. — (Reconquista 555). — Hoy: Maternidad — [illegible] — El otro.

[illegible] BELGRANO. — (Cabildo 2165). — Un romance argentino — Sin alteración de precios.

[illegible] (Charcas 2467). — El collar — Aventuras de dos viudas.

DE LAS FAMILIAS. — [illegible] (F. Lacroze). — La sombra del [illegible] — La hermana del presidiario.

ESCAVA. — (Suipacha [illegible]) — Hoy función tarde y noche: [illegible] — El ladrón — El misterio de la noche [illegible]

GRAN CINE [illegible] — (Rivadavia 2970). — Variado programa con estrenos.

MUNDIAL PALACE. — (Belgrano 1260). — Variado programa con estrenos.

GRAN SALON ALMAGRO. — (Rivadavia [illegible]). — Variado programa con estrenos.

VELEZ SARSFIELD. — (Rivadavia 5542). — Variado programa con estrenos.

CINE NUEVO. — (Cevallos y C. Pellegrini). — Variado programa con estrenos.

TEATRO CINE PARIS. — Hoy: Variado programa con estrenos.

ETOILE PALACE. — (Corrientes 2759) — Hoy: Variado programa con estrenos.

BIOGRAFO CENTRO SUD. — (Belgrano 1820) — Variado programa con estrenos.

BIOGRAFO CENTRO SUD. — (Belgrano 1816). — Tarde y noche: Variado programa con estrenos.

AVISOS VARIOS

TALLER DE PINTURAS
DE JUAN J. GUERRA
PRESUPUESTOS GRATIS
CIUDAD O CAMPAÑA
SAN SALVADOR 3869

Banco El Hogar Argentino
Av. de Mayo 886
Tiene propiedades en venta con facilidades de pago, en esta capital y pueblos suburbanos

INFORMACIONES DE ÚLTIMA HORA

Servicio Telegráfico del Exterior

En el frente austro-italiano

PARALIZACION DE LA OFENSIVA AUSTRIACA

Vigorosa contraofensiva italiana

Exitos de los peninsu'ares

INFORMES OFICIALES

ROMA, junio 16. — El ministerio de Guerra dió a la publicidad el siguiente boletín, resumen de las operaciones:

"Ayer, entre el Adige y el Brenta ha habido reconocimientos de infantería e intensos duelos de artillería. Nuestra artillería dispersó algunas columnas enemigas en marcha y bombardeó a las baterías enemigas y las posiciones en varios puntos de la región de Monte Novegno.

Dos tentativas del enemigo para atacar en dirección a Monte Giove y Monte Brazone fueron rechazadas.

Ayer, después de una intensa preparación de artillería, la bizarra brigada Napoli, apoyada por destacamentos de caballería desmontada, atacó por sorpresa a las líneas austriacas al este de Monfalcone y tras de encarnizada lucha tomaron las trincheras enemigas, haciendo prisioneros a diez oficiales y 488 soldados y apoderándose además de siete ametralladoras.

Nuestros aeroplanos Caproni bombardearon con excelente resultado la estación ferroviaria de Matarello, en el valle Lagarina, y los campamentos austriacos en el deslinde del valle de Campomulo con la meseta de Asiago. Los aeroplanos enemigos bombardearon la ciudad de Padua y las localidades de San Giorgio di Nogaro y Porto Rosega, causando dos heridos y leves perjuicios materiaes.

NEVA YORK, junio 16. — De Viena, vía Berlín, se recibió el siguiente comunicado del estado mayor austriaco: Anoche los italianos iniciaron un violento fuego de artillería y de lanzabombas contra la meseta de Doberdo y la cabeza de puente de Gorizia.

Después emprendieron ataques de infantería contra la parte sur de la meseta. Durante la noche esos ataques fueron generalmente rechazados. La lucha sin embargo no ha concluído todavía en algunos puntos.

En el prente del Tirol el enemigo continuó realizando sus infructuosos esfuerzos en los Dolomitas, contra nuestras posiciones en el sector de Peutelstein a Schuderbach.

Nuestros aviadores arrojaron bombas en las estaciones ferroviarias de Verona y Padua.

ROMA, junio 16. — Durante el día de ayer el rey Víctor Manuel visitó el hospital de mutilados, instalado en la villa Mirafiori, donde visitó detenidamente los talleres y las escuelas donde se imparte una nueva educación profesional a los soldados que han quedado inutilizados de resultas de las heridas.

El rey conversó con muchos de los mutilados, especialmente con los labradores, a quienes aseguró que la patria no olvidará a aquellos de sus hijos que la guerra ha inutilizado para el trabajo.

Al dejar el hospital, Víctor Manuel fué aclamado calurosamente por los mutilados.

ROMA, junio 16. — Una noticia oficial dice que la prensa austriaca altera la verdad cuando asegura que la ofensiva austro-húngara en el Trentino se ha paralizado momentáneamente a causa de la situación imperante en el frente ruso. Añade que lo cierto es que Italia consiguió contener la ofensiva austriaca antes que los rusos iniciaran la suya. Los italianos impiden ahora que los austriacos retiren tropas del Trentino para llevarlas al frente oriental.

ROMA, junio 16. — De Siracusa comunican que los torpederos italianos capturaron al vapor griego Vangilistria que se dirigía a Malta con procedencia de Patras.

El citado vapor llevaba un cargamento de tabaco que ha desaparecido.

Se anuncia que las fuerzas navales italianas han capturado en aguas del bajo Adriático a un submarino y han hundido una embarcación a vapor.

Ambos buques pertenecen a la armada austriaca.

Movimiento de tropas alemanas

LONDRES, junio 16. — Despachos de Holanda hacen saber que a través de Bélgica se realiza un continuo movimiento de tropas que van hacia Francia.

Se cree que los alemanes se preparan para resistir la anunciada ofensiva de los aliados.

La escasez de víveres en Holanda

NUEVA YORK, junio 16. — Informaciones de Rtterdam recibidas en esta ciudad dan cuenta de que se produjeron hoy nuevos desordenes debido a la carestía de víveres en aquella ciudad holandesa.

LA CRISIS MINISTERIAL ITALIANA

Probable gabinete

ROMA, junio 16. — Se acentúa la versión de que el futuro gabinete, salvo algunas modificaciones que puedan introducirse a última hora, será el siguiente:

Presidencia de Iconsejo, Boselli; relaciones exteriores, Sonnino; justicia, Orlando; tesoro, Luzzatti; hacienda, Daneo; guerra, Morrone; marina, Corsi; interior, Facta; colonias, Colosino; correos y telégrafos, Medi; ministros sin cartera, Marconi y Bissolati.

Todavía no han sido designados los titulares de las carteras de obras públicas, agricultura e instrucción pública, como tampoco el subsecretario de municiones, considerándose probable que ese puesto continúe siendo desempeñado por el general Dall'Olio.

La cuestion mejicana

WASHINGTON, junio 16. — Las noticias que llegan de Méjico son cada vez más alarmantes.

En opinión de las personas bien informadas, los Estados Unidos tendrán que intervenir en Méjico, pues, si no lo hacen, después de la guerra los aliados exigirán que se les permita intervenir para salvaguardar los intereses europeos en la vecina república.

ESTADOS UNIDOS

LA LUCHA PRESIDENCIAL

La fórmula demócrata

NUEVA YORK, junio 16. — En la convención demócrata celebrada en San Luis, ayer noche se proclamó la fórmula Wilson-Mars para la futura presidencia.

En la circular publicada se cree que la lucha presidencial quedará limitada a Wilson y a Hughes.

CHILE

SANTIAGO DE CHILE, junio 16. — No hay nada de nuevo con respeto a la situación ministerial. Esta no se aclarará hasta la semana próxima.

En los círculos políticos corre el rumor de que la sesión que celebrará el lunes el Senado, el señor Alessandri, después de replicar al canciller acerca de la cuestión internacional, se propone presentar una moción para la votación. "El Mercurio" desaprueba ese propósito y al mismo tiempo aboga por el pronto despacho de los nombramientos diplomáticos.

El lunes se enviarán al ministro en Buenos Aires señor Figueroa Larrain sus credenciales de embajador extraordinario para las fiestas de Tucumán. El gobierno prepara un mensaje solicitando fondos para la representación de Chile en esas fiestas.

—Se desmiente el cambio del subsecretario de guerra. El 20 del corriente se embarcará en Wáshington el señor Enrique Cuevas para asumir en julio el cargo de subsecretario.

—Interrogado el gerente del ferrocarril Trasandino, manifestó que los servicios de carga y pasajeros se hacen en buenas condiciones, que las rebajas en las tarifas de los Andes a Mendoza son exclusivas para los trenes de carga e inmigrantes, y que actualmente las estudia la empresa argentina.

—Comunican de Valparaíso que el ministro argentino en el Perú, señor Estrada, seguirá con destino a Buenos Aires en la próxima combinación.

—El almirante señor Muñoz Hurtado asumirá la semana próxima la dirección general de la armada.

—Reinan fríos intesísimos.

URUGUAY

MONTEVIDEO, junio 16. — Como anunció con anterioridad, el Comité Popular Nacionalista realizará el domingo un acto en homenaje del triunfo alcanzado por el partido Radical. Después de ese acto se recorrerán varias calles en manifestación. Otros centros nacionalistas preparan análogas demostraciones.

—Vendiéronse bajo sal los siguientes lotes de cueros de saladero: Ferrés, mil reses de novillo a 41 pesos; Bella Vista, setecientos once id. de novillo a 38, y tres cuartos a treinta y nueve mil cien de vaca a treinta y cinco y medio; San Carlos, dos mil de novillo a treinta y ocho tres cuartos y a treinta y nueve; Denis, mil de novillo a precio reservado.

—Fallecieron los señores Afredo Durán y Veiga y Horacio Pegas.

—Entró ayer a Rocha de arribada forzada el vapor "Vaca", en viaje de Río Janeiro a Buenos Aires.

PROVINCIAS

SANTA FE

Policiales. — Decreto intendentil. — Festejos del centenario. — Varias informaciones.

ROSARIO, junio 16. — En grave estado fué conducido a la Asistencia Pública el obrero de la Fideería Argentina, Felipe Gratan, el cual presenta varias quemaduras en la cara y brazo derecho, que se produjo por habérsele incendiado el tanque del establecimiento mientras efectuaba en él algunas reparaciones.

—El agente José Vega, mientras recorría las calles de la ciudad, notó que el depósito de vinos propiedad del señor Clain, calle 25 de mayo 942-44, se encontraban con la puerta abierta Hechas las averiguaciones, se pudo comprobar que tanto las puertas de la calle como las del escritorio habían sido violentadas; los autores fugáronse en un automóvil, tratándose de proceder a su detención.

—A las 4 de la madrugada de hoy, Juana A. Rots, francesa, de 22 años y con domicilio en la calle Mendoza 2518, atentó contra su vida, disparándose un tiro de revólver en la ingle izquierda. Fué conducida a la Asistencia Pública en estado de gravedad.

—El intendente municipal dictó el siguiente decreto: "Siendo necesario determinar cuáles personas han de ejercer cargos de escribanos municipales conforme al segundo y tercer inciso del presupuesto general de administración promulgado en fecha 3 del corriente, limita a dos el número de funcionarios tenidos en cuenta por su mayor antigüedad, los cuales ocupan actualmente estos puestos. El presidente del concejo deliberante decreta que se declaran escribanos municipales a los señores Andrés G. Pinto y Fabriciano Torres". Comuníquese, etc.

—El ministro de hacienda, doctor Araya, elevó una nota al intendente pidiendo quiera destinar a la ciudad de Rosario parte de los fondos que la comisión de festejos remitió oportunamente para celebrar dignamente la fecha del centenario en la provincia de Santa Fe. La comisión designada para organizar el programa activa su cometido, y según la contestación que se reciba del ministro de hacienda, podrán incluir varios números interesantes en la ceremonia a realizarse.

—El ministro de justicia e instrucción pública ha comunicado a los diversos establecimientos de su dependencia que se han feriado 8 días, que empezarán a contarse desde el 6 del mes entrante, con motivo del centenario de la independencia argentina. Asimismo se concede licencia a los profesores designados por la corporación en calidad de delegados todo el tiempo que dure el congreso.

ECOS PARLAMENTARIOS

CREDITOS SUPLEMENTARIOS POR CASI 4 MILLONES DE PESOS

A las 3.30 sólo había en antesalas de la cámara de diputados 48 legisladores.

El presidente dió orden de cerrar el libro a la hora reglamentaria, que es ésa, convencido de que era inútil toda espera.

Es voz corriente en antesalas que hoy ha terminado el asueto y que el lunes se entrará a trabajar de lleno.

ILUMINACION DEL CONGRESO

Hoy se ha dado principio a la colocación de las instalaciones eléctricas para la iluminación del palacio del congreso en los días del centenario.

Es de hacer notar que la sesión de hoy ha fracasado por inasistencia de la mayoría de los diputados conservadores y demócratas. Los radicales y socialistas estaban presentes en su casi totalidad.

CREDITOS

El P. E. ha enviado hoy al congreso un regular número de mensajes solicitando créditos suplementarios entre los cuales figuran los siguientes:

—Crédito al departamento de obras públicas por la suma de 1.394.407 pesos moneda nacional para abonar a la empresa del Ferrocarril Central Argentino, por la expropiación de terrenos a dicha empresa.

—Crédito al Departamento de Marina por $ 336.332.23 m|n y $ 4.190.57 o|s, pago de ejercicios vencidos.

—Crédito al Departamento de Marina por $ 75.271.60 m|n. y $ 960 o|s. pago de ejercicios vencidos.

—Crédito al Departamento de Justicia e Instrucción Pública por $ 123.084.65 m|n para pago de ejercicios vencidos.

—Crédito al Departamento de Guerra por $ 187.733.95 m|n, pago de ejercicios vencidos.

—Crédito al Departamento del Interior por la cantidad de $ 37.551.09 m|n para abonar al señor José R. Cheulo.

—Crédito al departamento de marina por pesos 289.948.65 moneda nacional para pago de ejercicios vencidos.

—Crédito al departamento de agricultura por pesos 1.017.690.57 moneda nacional para pago de ejercicios vencidos.

—Crédito suplementario al departamento de obras públicas por la cantidad de 83.944.83 pesos moneda nacional para abonar al Banco de Londres y Río de la Plata el importe de la liquidación total de las obras ejecutadas en la escuela normal de Salta.

—Crédito al departamento de obras públicas por 45.000 pesos moneda nacional para abonar al señor Víctor de Pul en concepto de certificado correspondiente a la quinta cuota del 20 por ciento sobre 225.000 pesos moneda nacional, importe total de la cuadriga del congreso.

—Crédito al departamento de justicia e instrucción pública por 10.640.55 pesos moneda nacional para pago de ejercicios vencidos.

—Crédito al departamento del interior por la suma de 184.448.71 pesos moneda nacional para pago de ejercicios vencidos.

Importan estos créditos con que parece despedirse el gobierno del señor Plaza, la cantidad de pesos moneda nacional 3.786.053.83 y oro sellado 5.150.57.

EN LA PRESIDENCIA

El primer magistrado no concurrirá a su despacho de la casa de gobierno, hasta el lunes de la semana próxima.

En su domicilio particular subscribirá los expedientes que han puesto a su firma, diversos ministerios.

Obras del nuevo puerto de la capital

REUNION DE LA COMISION ASESORA

En el despacho del subsecretario del ministerio de obras públicas, reunióse esta tarde la comisión asesora encargada del estudio de las obras del nuevo puerto de la capital, de la que forman parte: el director de obras hidráulicas, ingeniero Lauge; de obras sanitarias, doctor Candiotti; administrador general de aduanas, señor Caprile; director de los puertos de Buenos Aires y La Plata, doctor Hardoz; de ferrocarriles, ingeniero Nougués y el ingeniero constructor de las obras del nuevo puerto, señor Barzi.

Reunidos todos los antecedentes que existen de este asunto y después de un largo cambio de ideas, se resolvió preparar un informe que luego será elevado al ministro de Obras Públicas doctor Moyano, quien a su vez lo pasará a manos del primer magistrado, que ya está enterado del anterior que privadamente elevó el procurador de la nación y también de todos los antecedentes, facilitados por el ingeniero Berro Madero.

Tenemos entendido que en este informe se aconseja la prosecución de las obras y si esto prosperara, si la empresa constructora queda conforme con lo que se resuelva, el P. E. dictará un decreto en el cual se conocerán las bases de este arreglo.

MANIFESTACION CIVICA EN LA PLATA

Mañana por la noche tendrá lugar en el teatro Argentino de La Plata una manifestación cívica para celebrar el triunfo de la fórmula Irigoyen-Luna para la presidencia de la república.

Los oradores designados para hablar a los manifestantes son los señores Albino Isle, Pedro Giber, Clavencio Ballesteros, Héctor Baudón, Carlos A. Becú, Domingo Salaberry, Carlos F. Melo, Víctor Molina y Vicente Gallo.

El presupuesto de Obras Públicas

Ya repuesto de su malestar el ministro de obras públicas, doctor Moyano, concurrió esta tarde a su despacho.

Para mañana a las 11 ha sido citada la comisión encargada del estudio del presupuesto de este departamento. Si no se hace ninguna observación muy en breve será pasado a la comisión de hacienda, pues el subsecretario de obras públicas ingeniero Berro Madero, nos ha manifestado que desde hace días tiene listo el proyecto.

GUERRA Y MARINA

RELEVOS

A solicitud de los interesados se ha concedido relevo de los cargos que desempeñan al capitán Arturo Uncal y al teniente coronel Juan Cruz Salvadores.

NOMBRAMIENTOS

Se ha nombrado jefe del distrito militar número 67 al mayor Francisco Pegoraro, confirmándose en el distrito 47 al interino, mayor Augusto G. Quiroga.

COLEGIO MILITAR

Por el departamento de guerra apareció un decreto dando de alta como cadetes becados en el primer año del Colegio Militar a los siguientes aspirantes pensionistas: Carlos Castañeda Vega, Alberto Paz, Eleodoro R. Ramallo, Julio Mainero, Bruno Harreg, Alfredo Pomato, Vicente Scolavino, Pedro Pirott, Mariano Rodríguez y Francisco Rosales.

—Se ha dado de bajo a su solicitud al cadete del primer año de estudios del colegio militar, Antonio F. Salord.

ESTADO MAYOR

El doctor de la Plaza firmó un decreto disponiendo que los talleres gráficos del estado mayor, con excepción de la sección cartografía, pasen a depender de la dirección general de administración.

SANIDAD MILITAR

El presidente de la república firmó un decreto nombrando los siguientes profesores de la escuela de aplicación de sanidad militar, sin perjuicio de las funciones que actualmente desempeñan.

En higiene militar al cirujano de cuerpo, doctor Felipe A. Justo; cirujía de guerra y material sanatorio de guerra al cirujano mayor doctor Nicomedes Antelo, técnica quirúrgica especial militar al cirujano de regimiento doctor Rodolfo S. Roccatagliata, instrucción y administración militar (parte sanitaria) al cirujano de división doctor Pío Isaac, Acuña; instrucción y administración militar, patología militar y epidemiología de los ejércitos al cirujano de brigada Dr. Rogelio D'Ovidio, legislación médico-legal y militar al cirujano de brigada Dr. Antonio Agudo Avila.

ESCUELA SUPERIOR DE GUERRA

Por un decreto del P. E. se aprueba, a contar del 20 de abril del corriente año, el contrato por el término de tres años y como prórroga del anterior que con fecha 25 de abril de 1916 se ha celebrado entre el señor director de la escuela superior de guerra coronel M. Noailles y el teniente coronel honorario Alfonso Dissereus.

Administración del ejército

En virtud de un decreto del poder ejecutivo, se deja sin llenar la vacante de teniente coronel de administración, producida por la baja del ex contador de la dirección general de arsenales, Ricardo Mayol, autorizando al jefe de dicha repartición para tomar tres auxiliares principales con el sueldo mensual de pesos 200 cada uno y un escribiente con el de $ 150.

—Ha sido nombrado jefe de la primera división general de administración, el coronel Carlos Rivas, en reemplazo del de igual clase Augusto Spika.

PALACIO DE JUSTICIA

TURNOS

Durante la segunda quincena del corriente mes de junio intervienen los siguientes jueces y secretarios:

Fuero civil: Doctor Uladislao Padilla con los actuarios Dr. Castillo Quesada los días 16 y 23; Dr. Bollini el 17 y 24; Dr. Saguier el 20 y 27; Dr. Palacios el 21 y 28 y el Dr. Fox el 22 y 30.

Fuero comercial: Doctor Juan B. Estrada con los secretarios Dr. Ramírez los días 16, 21 y 21; Dr. Castiarena el 17, 22 y 27; Dr. Sabatier el 19, 23 y 28, y Dr. Jaré el 20, 24 y 30.

Agente fiscal de lo civil: Doctor Padilla y de lo comercial Dr. Isaac Arriola.

Recusaciones: Corresponde para las del Dr. Padilla al juez Dr. P. V. Melendez y para el Dr. Estrada al Dr. Avellaneda.

Asesor de menores: Dr. Rodríguez Jurado.

JUZGADO CIVIL EN TURNO

El juez Dr. Arturo Seeber se ha hecho cargo interinamente del juzgado de turno del Dr. Padilla, por encontrarse este enfermo.

REGISTRO PUBLICO DE COMERCIO

Desde el día de hoy hasta el 30 del corriente corresponde recurrir al juez doctor Juan B. Estrada, para solicitar la inscripción en esta oficina de contratos y disoluciones de sociedad matrículas, ventas, poderes y otros requisitos en que intervenga este Registro, debiéndose recurrir directamente a él cuando se trata de rúbrica de libros de contabilidad de casas comerciales.

A continuación publicamos los contratos de sociedad inscriptos en el día de hoy:

Razón social Say y Castillo, que constituyen los señores Pablo Say y José Castillo, los que comerciarán en el ramo de quesería y comestibles en general, contando con un capital social de 50.000 pesos.

Término de duración: 3 años a contar desde el 1.o de julio próximo. Orden judicial: doctor Tristán M. Avellaneda.

—Por orden del juez doctor Félix Martín y Herrera se tomó razón de la sociedad que lleva el rubro de Iribarne y Cía. la cual está constituída por los socios siguientes: Señorita Mariana U. Iribarne, Juan J. Iribarne y Sirio Jacinto Iribarne, establecios con pompas fúnebres y cochería, prorrogan el contrato celebrado por 6 años que se empezarán a contar desde la fecha. El capital social lo forma la suma de 60.000 pesos.

—Por orden del mismo juez que el anterior se inscribió el contrato de la razón social: Dorrego y Domínguez, que forman los socios Victorio Domínguez y José Dorrego, los cuales se dedicarán al ramo de corretajes y comisiones en general, contando con una agencia en la ciudad de Boston, Estados Unidos de Norte América, estando dicha agencia a cargo del socio Dorrego, y las de las Repúblicas Argentina y Uruguay por el señor Domínguez, la sociedad abrirá todas las agencias que crea necesarias en el territorio argentino y en Estados Unidos. La sociedad se constituye por el término de 5 años contados desde la fecha. El capital social no ha sido todavía fijado, debiendo hacerse en la oportunidad.

—Venia. — Ante el juzgado del doctor Tristán M. Avellaneda se ha presentado el menor señor Ernesto Víctor von Bernard solicitando venia para ejercer el comercio y viendo si esta fuese atendida la inscripción de la respectiva matrícula de comerciante. El juez nombrado habiendo accedido a ambas peticiones ha ordenado a esta oficina el registro de las mismas en sus libros lo que se ha hecho en el día de hoy.

POR RESCISION DE CONTRATO

El juez doctor don César A. Campos por intermedio de la secretaría del doctor Gabriel Fernández ha dictado sentencia en el juicio que don Gervasio Uriarte sigue a don Jaime Vieyra, por rescisión de contrato y devolución de seña, no haciendo lugar a la acción interpuesta, sin costas.

CAMARA 2.a EN LO CIVIL

En su último acuerdo esta cámara ha dictado resolución en los juicios siguientes:

Sobre cobro de pesos: en el expediente Samuel Du Zijersón contra Rafael y Adolfo Droskin, este tribunal confirma la sentencia del juez doctor Lagos que condenaba al demandado a pagar al actor una suma de dinero, objeto de esta demanda, con costas.

—Por rescisión de un contrato: Don Alfredo Mauri contra don José Bernardo, esta cámara confirma en todas sus partes, con costas la sentencia del doctor Balarino que rechazaba la demanda interpuesta.

SUCESIONES

En el juzgado del doctor Padilla, secretaría del doctor Castillo Quesada, se inició hoy el juicio sucesorio de doña Celestina Pietrofesa de Diacrocca.

INFORME "IN VOCE"

El día 22 del corriente, a las 2.30 p. m. el teniente Peixoto pronunciará un informe "in voce" en el juicio que sigue a la Nación por cobro de pesos y daños y perjuicios ocasionados por su separación del ejército a raíz de un certificado médico que lo declaró tuberculoso.

El teniente Peixoto hará un extenso informe, probando la ilegalidad de aquella separación, apoyando sus razonamientos en el decreto de incorporación dictado más tarde y en el informe del congreso al concederle venía para demandar a la Nación, que se refieren a lo indebido de aquella resolución.

MUNDO COMERCIAL

EXTERIOR

TRIGO

WINNIPEY, junio 16.— El trigo colorado americano, cuyas entregas se efectuarán en el mes de julio, obtuvo en las operdaciones efectuadas hoy el precio de 110 1|2 centavos oro americano, por busehl, anotándose para esta misma clase de cereal en la clausura anterior el precio de 110 3|4.

CHICAGO, junio 16. — El trigo colorado americano, a entregar en el mes de julio, obtuvo en la apertura del día el precio de 102 1|2 en centavos oro americano, por bushel, siendo el precio fijado en la clausura de las operaciones últimas a 103 centavos oro americano. Las remesas de este cereal para entregar en el mes de septiembre, tuvieron como cotización en la apertura de las operaciones de hoy 104 1|2. Se anotó la clausura anterior a 105.

El tono del mercado se mantiene tranquilo.

LIVERPOOL, junio 16. — El trigo tipo Hard Winter, de 61 1|2 libras de peso específico, adquirió en las operaciones del día el precio de 44 chelines por quarter habiendo cerrado para las operaciones del día anterior al mismo precio.

Estos precios han sido fijados para las partidas contratantes para los meses de juno y julio.

MAIZ

CHICAGO, junio 16. — Para el maíz mixto americano contratado a entregar en el mes de julio, la apertura del día marcó el precio de 72 1|8 centavos oro americano por bushel, cerrando las operaciones efectuadas en el día de ayer a 72 1|4.

LIVERPOOL, junio 16. — El maíz del Río de la Plata, para entregar en los meses de junio y julio, tuvo como precio en los negocios de hoy 40|3 chelines por quarter. El precio registrado en la clausura anterior fué de 41|9.

LINO

CALCUTA, junio 16. — Para el lino el precio del día fué 68|3 chelines por quarter de 410 libras, cerrando para las operaciones efectuadas en el día de ayer a 68|6. Estos precios corresponden a partidas cuya entrega se efectúa en los meses de junio y julio.

HULL, junio 16. — En este mercado se ha cotizado el lino disponble a 69 chelines por quarter de 416 libras. El precio obtenido en su última cotización no acusa variante alguna con relación al de hoy.

Las operaciones sobre este oleaginoso se mantienen estacionarias.

DULUTH, junio 16. — El lino para entregas a efectuarse en el mes de julio tuvo en las operaciones de hoy el precio de 180 1|2 cerrando a 180 3|4. Para las partidas a entregarse en el mes de octubre la apertura del día registró el precio de 179 cerrando a 179 centavos oro americano por bushel en la cláusula anterior'

Nota. — El quarter, medida inglesa, equivale a 250 kilogramos y contiene ocho bushels de la medida norteamericana. Al bushel, medida de peso norteamericano coresponden 35 kilogramos.

VENTAS DE MAIZ

LONDRES, junio 16. — En este punto se vendió hoy un parcial de 250 toneladas de maíz para embarcar con destino a Liverpool, para los meses de julio y agosto, al precio de 40 chelines, por quárter. Otro parcial de la misma cantidad se vendió hoy a 41 chelines por quárter; éste va consignado al mismo punto de destino y se halla la mitad cargado y la otra mitad cargando.

INTERIOR

BOLSA DE COMERCIO

Segunda rueda

Cédula hipotecaria argentina de 6 o|o, antigua emisión, para mañana: 29.00 a 95.80; 13.000 a 95.90; 10.500 a 96. Total, 51.500.

Id para fin de mes: 20.000 a 95.80; 40.000 a 95.90; total 60.000.

I para julio 31: 10.000 a 92.60; 30.000 a 92.80; toatl 40.000.

Cédula hipotecaria argentina de primera serie, nueva emisión, ley 9155, para mañana: 5.000 a 92.90.

Cédulas nacionales serie L, para junio 19: 8.000 a 96.

Conversión de obligaciones del Banco de la Provincia de Buenos Aires, para julio 31: 25.000 a 68.

Certificados municipales de 7 o|o, para mañana: 6.000 a 93.80.

Id para junio 19: 20.2000 a 93.70.

Deuda interno consolidada de la provincia de Buenos Aires de 7 o|o, segunda serie, 1.040 a 62.

Banco de Galicia, para mañana: 100 a 78.50.

BOLSA DE CEREALES DE ROSARIO

(Precios oficiales)

Trigo, 80 kilos	$	7.40
Trigo, 77 kilos	„	6.50
Lino	„	10.95
Maíz	„	3.67 ½

ÚLTIMA HORA